

GEOX

Bilancio 2022

INDICE

Messaggio del Presidente agli Azionisti	4
La storia	7
Il purpose di Geox	9
Geox posizionamento strategico	11
I fattori distintivi di Geox	12
Marchio ad alta visibilità	14
La tecnologia	16
Geox nel mondo	22
Il profilo del Gruppo	25

RELAZIONE SULLA GESTIONE 29

Profilo	30
La ricerca e sviluppo	31
Il sistema distributivo	32
Il sistema produttivo	33
Risorse umane	34
Azionisti	35
Organi sociali	37
Relazione sul governo societario e gli assetti proprietari	38
La struttura del Gruppo	41
Principali rischi ed incertezze cui Geox S.p.A. e il Gruppo sono esposti	42
Indicatori alternativi di performance	45
Andamento economico del Gruppo	45
La situazione patrimoniale e finanziaria del Gruppo	52
Azioni proprie e azioni o quote di società controllanti	57
Stock Plan	57
Rapporti con parti correlate	58
Evoluzione prevedibile della gestione	58

PROSPETTI DI BILANCIO CONSOLIDATO E NOTE ESPLICATIVE 59

Relazione della Società di Revisione	117
Relazione del Collegio Sindacale	124

Messaggio del Presidente agli Azionisti

Signor Azionisti,

I risultati del 2022, pur in un contesto geopolitico ed economico ancora complesso, evidenziano un significativo miglioramento rispetto al 2021.

Oltre a essere superiori alle attese, i ricavi sono cresciuti del 21% segnando un ritorno all'utile operativo. La marginalità delle vendite continua a essere in forte progresso, i costi operativi sono in ulteriore riduzione e la posizione finanziaria è in miglioramento.

Si confermano, quindi, gli importanti riscontri delle iniziative intraprese con il Piano Strategico "Bigger & Better" teso a rendere il nostro modello di business più efficiente, più flessibile e sempre più in linea con l'evoluzione del mercato.

Il proseguimento della fase di rilancio del brand è stato focalizzato su importanti investimenti sul prodotto e sullo stile, sulla rinnovata attenzione alla distribuzione multimarca, sul digitale e sulla produttività dei negozi monomarca.

Geox in questi ultimi tre anni ha concluso una significativa revisione della propria struttura distributiva che le ha permesso sia di uscire dalle attività non redditizie e non strategiche, sia di accelerare gli investimenti sulle attività più rilevanti e a maggiore valore aggiunto.

Su questa linea abbiamo incrementato gli investimenti pubblicitari, anche attraverso importanti campagne televisive nei principali mercati di riferimento, accelerato nella trasformazione digitale del business e dato un'ulteriore spinta ai progetti intrapresi per rendere le nostre attività sempre più sostenibili.

Queste azioni ci hanno consentito di raccogliere importanti risultati; i ricavi online complessivi del Gruppo sono in continua crescita e i prodotti che abbiamo pubblicizzato hanno raggiunto percentuali di vendita particolarmente elevate permettendoci anche di acquisire nuova clientela.

Siamo sempre più convinti che il percorso avviato, unito ai valori storici del nostro brand, ci permetterà di tornare a essere sempre più rilevanti sui mercati internazionali e di migliorare sensibilmente il profilo di redditività del Gruppo.

Mario Moretti Polegato



La storia

Sono passati più di 30 anni da quando Mario Moretti Polegato, fondatore e presidente di Geox, escogitò la rivoluzionaria soluzione di forare la suola di gomma delle sue scarpe, per permettere al piede di respirare durante un'escursione sotto il sole di Reno, in Nevada. Perché allora non creare un prodotto capace di conservare le caratteristiche di flessibilità, tenuta e resistenza della suola in gomma garantendo anche straordinari livelli di traspirazione e impermeabilità?

Rientrato in Italia, Moretti Polegato decide di sviluppare l'idea all'interno di una piccola azienda calzaturiera di proprietà della famiglia, mettendo a punto una nuova tecnologia per le soles in gomma: nasce così la prima "scarpa che respira", con conseguente e immediata registrazione del brevetto.

Dopo aver proposto senza successo la sua invenzione alle più affermate aziende del settore e dopo aver superato un test di mercato con una linea di calzature per bambino, Moretti Polegato avvia una produzione indipendente di calzature Geox, migliorando e perfezionando il brevetto iniziale fino ad ampliare la gamma dei prodotti dal segmento junior all'universo uomo e donna.

Così il design di tutti i giorni incontra l'avanguardia tecnologica, simboleggiando nel nome stesso del progetto Geox il legame con la natura e con la vita vera. La parola Geox è infatti formata da Geo – dal greco "terra" – e X, simbolo della tecnologia più avanzata, sviluppata nei laboratori italiani e oggetto di numerosi brevetti a livello internazionale; un termine che racchiude tutto l'impegno e l'energia del voler fare e del saper fare, con cura e consapevolezza, mettendo la ricerca al servizio della qualità e dell'eleganza quotidiana.

RESPIRA significa innovazione, ricerca e sperimentazione continua: è una filosofia che unisce creatività e performance, stile e tecnologia, rispetto per l'ambiente e per le persone.



Visione Strategica

- Geox è un Brand Everyday Premium Lifestyle, dal DNA italiano, che propone calzature e abbigliamento
- Geox è un Brand espressione di qualità, attento ai trend della moda, ma slegato dalle sue regole e dai suoi codici
- Geox è un Brand fortemente contemporaneo, che si rivolge a persone di ogni genere, età, stile e origine
- Geox è un Brand con un Family Feeling fortemente riconoscibile, nei suoi prodotti e nella sua comunicazione
- Geox è un Brand in evoluzione verso il proprio purpose nel mondo, fedele ai propri valori nelle scelte quotidiane
- Geox è un Brand che ha nel proprio nome la terra (geo) e la tecnologia (x), e che quindi è guidato dal rispetto e dall'attenzione per l'ambiente, la società e le persone

Il purpose di Geox

**Migliorare il benessere delle
persone in movimento nella loro
vita quotidiana**



*Geox è nata in Italia da un'ispirazione
che ha portato l'azienda, diventata
leader nel mondo della calzatura, a
sviluppare tecnologie e prodotti dallo
stile contemporaneo destinati a
migliorare il benessere delle persone.
Fedele a questa ispirazione, Geox ha
intrapreso un percorso verso
l'innovazione sostenibile diventato oggi
uno dei valori fondamentali della sua
filosofia aziendale*

Mario Moretti Polegato

Presidente Geox S.p.A.

Geox posizionamento strategico



PERCHÉ IL NOSTRO RUOLO NEL MONDO

Miglioriamo il benessere delle persone in movimento.

Crediamo che il comfort abbinato allo stile permetta di fare un passo in più.



COME LA NOSTRA RICETTA

Realizziamo bellissime innovazioni da indossare.

Siamo italiani nel nostro DNA: inventori con senso dello stile.



COSA IL NOSTRO RISULTATO

Benessere di cui tutti possono fruire.

Per milioni di persone, per ogni famiglia nel mondo.

I fattori distintivi di Geox

Geox è un'azienda di calzature e capispalla contemporanei con un posizionamento competitivo basato su solidi asset.



FORTE BRAND AWARENESS

Elevata brand awareness e ambizione premium

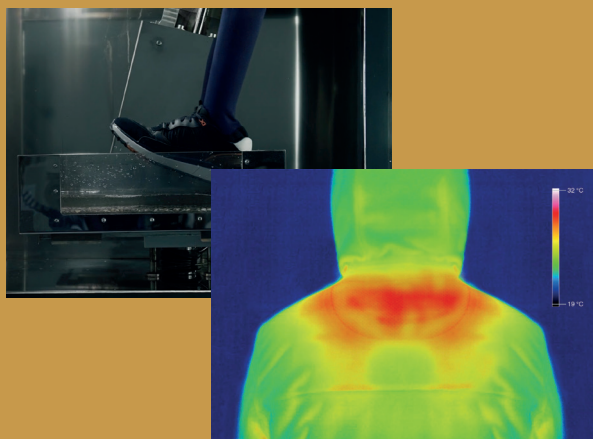

TECNOLOGIA UNICA

63 Brevetti e 3 più recenti domande di brevetto



DNA ITALIANO

Sviluppo prodotto in Italia, alta qualità

FORTE E CONSOLIDATA PRESENZA DISTRIBUTIVA

Circa 9.000 punti vendita
multimarca in più di 100 paesi



PERSONE

Team dedicati ed esperti nel settore



MINDSET SOSTENIBILE

Family brand con approccio
responsabile in tutte le categorie
di prodotto



Marchio ad alta visibilità

Geox è un marchio con una elevatissima riconoscibilità, risultato di efficaci campagne di marketing su tutti i canali, tradizionali e digitali, con investimenti crescenti indirizzati a customer personas ben profilate e pianificati sui media più rilevanti per ciascun target.



Campagne TV



Affissioni

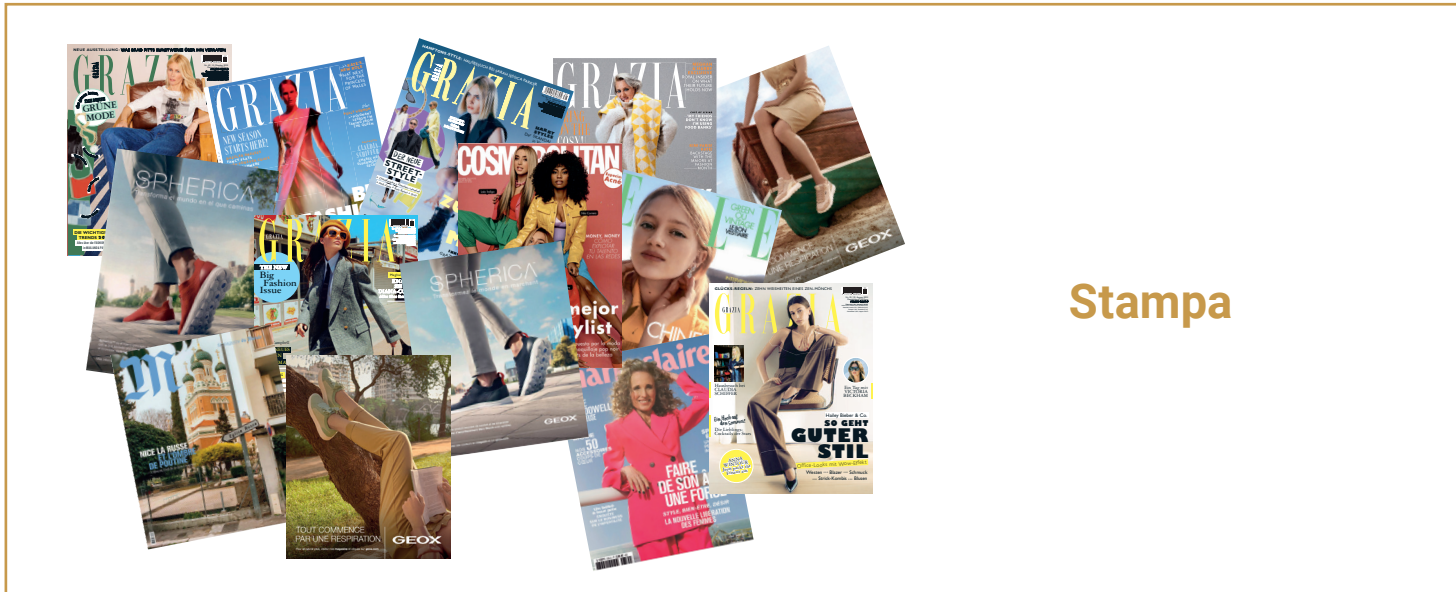

Stampa

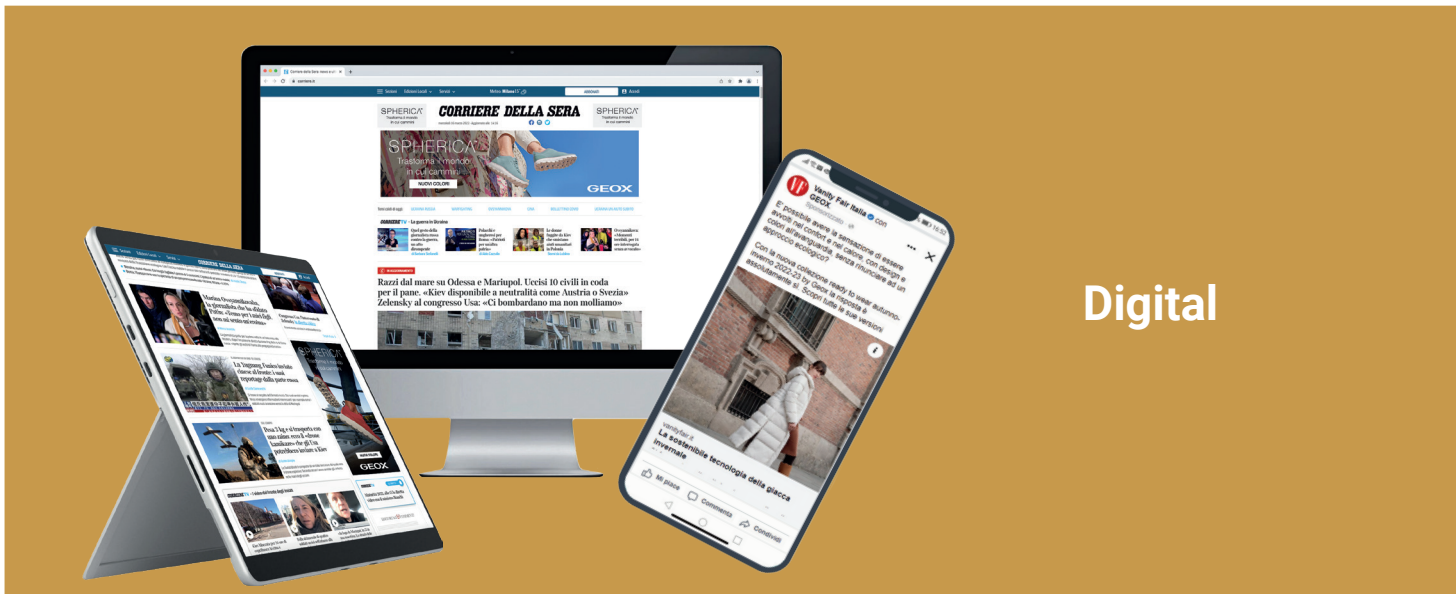

Digital

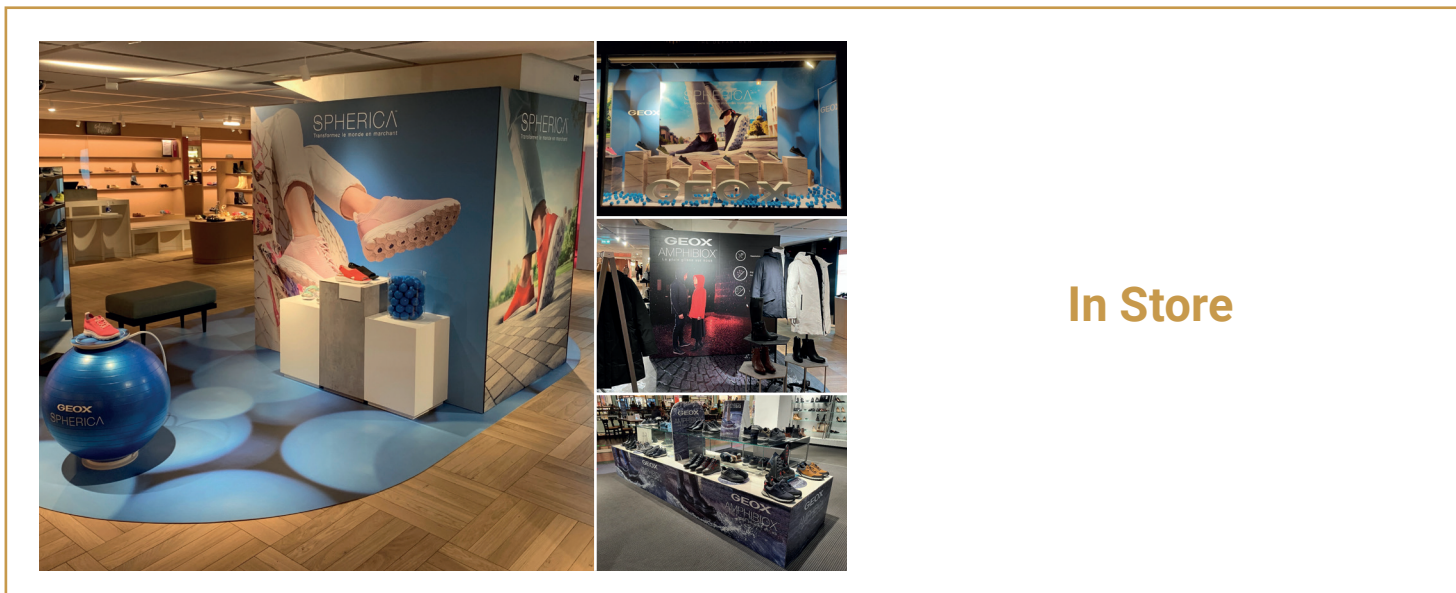

In Store

Innovazione prima di tutto. Lo sviluppo della tecnologia che respira è la mission di Geox

Geox nasce da un'idea innovativa che mira a garantire qualità e benessere. La "scarpa che respira" è una percezione, un'idea, una promessa che fin dalla sua prima intuizione è diventata il principio cardine della missione di Geox, volta al benessere e al comfort assoluto

Il successo straordinario delle calzature e dell'abbigliamento Geox è dovuto ad una tecnologia protetta da ben 63 brevetti e 3 più recenti domande di brevetto

Il Gruppo investe costantemente in ricerca allo scopo di apportare continui miglioramenti ai prodotti esistenti e di lanciare nuove soluzioni in grado di coniugare traspirazione ed impermeabilità

La Scarpa che Respira™

L'originario sistema ideato da Geox che favorisce la traspirazione, grazie alla speciale membrana traspirante e impermeabile inserita all'interno della suola forata. I micropori della membrana impediscono all'acqua di entrare dalla suola e consentono la fuoriuscita del calore in eccesso, mantenendo il piede comodo e asciutto tutto il giorno.

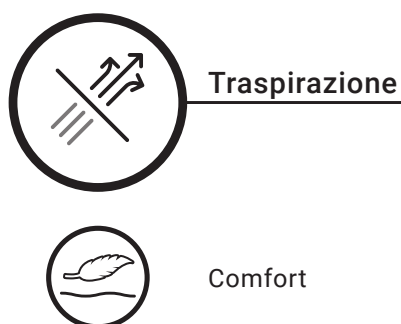

Il cuoio naturalmente traspirante e impermeabile

Il perfetto connubio tra comfort e stile formale: una linea tecnologica che rende impermeabili le soles in cuoio senza pregiudicarne le naturali proprietà di traspirazione, grazie all'inserimento di una membrana traspirante e impermeabile che impedisce all'acqua di entrare nella scarpa.

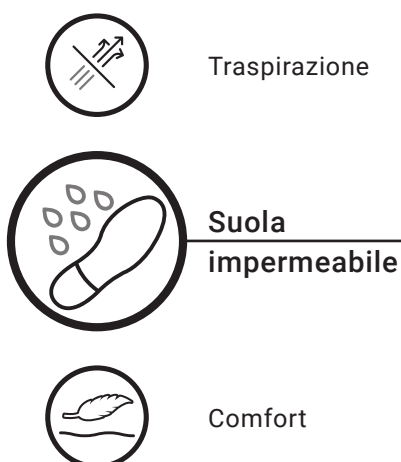

Nebula™: traspirabilità rivoluzionaria

Una linea tecnologica che rivoluziona il concetto tradizionale di traspirabilità, grazie alla suola forata con membrana traspirante e impermeabile e alla speciale fodera interna con intercapedini che crea uno spazio libero tra il piede e la tomaia, facilitando la fuoriuscita del calore verso l'alto e favorendo il naturale processo di termoregolazione. Un sistema che, con il suo design ergonomico, assicura comfort e leggerezza anche nelle situazioni più dinamiche: ideale per camminare a lungo in città o quando si è in viaggio.



Design ergonomico



Super
traspirazione



Comfort



Aerantis™: Dynamic Breathing System

Super traspirazione e comfort ottimale grazie alla suola forata con membrana traspirante e impermeabile e al sistema di ventilazione dinamica, attivato dal movimento, che massimizza la circolazione dell'aria attorno al piede e facilita il processo di termoregolazione, assicurando elevate performance in termini di traspirabilità.



Super traspirazione

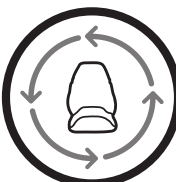

Ventilazione
dinamica



Comfort



Amphibiox™: impermeabilità e traspirazione

Una linea tecnologica che combina comfort e protezione ottimali anche in caso di pioggia battente. La sua speciale membrana impermeabile e traspirante inserita nella suola e nella tomaia assicura prestazioni superiori e durature in termini di impermeabilità e traspirabilità, e crea un microclima ideale a mantenere i piedi asciutti con ogni condizione meteo.



Spherica™: all-round comfort

Ammortizzazione eccellente, traspirabilità ottimale: l'innovativa suola con Zero Shock System, composta da due strati ad incastro di densità diverse, è realizzata con materiali che garantiscono la massima flessibilità. Nella versione originaria le sfere ultramorbide agiscono come cuscinetti ammortizzanti e consentono di scaricare la pressione del piede sul suolo, assicurando una camminata leggera e confortevole, mentre i fori nella suola con membrana traspirante e impermeabile favoriscono la termoregolazione.

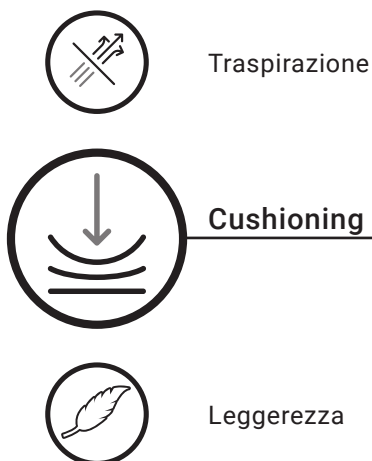

La giacca che Respira™

L'originario sistema di Geox che offre un comfort ottimale e favorisce la traspirazione: la fascia di aerazione con intercapedine tridimensionale posta sulla sommità dei capi, unita alla speciale membrana traspirante e impermeabile, lascia passare l'aria e impedisce all'acqua di entrare.



Traspirazione



Comfort



Amphibiox™: impermeabilità e traspirazione

Massima impermeabilità, traspirazione e resistenza al vento sono le prestazioni eccezionali dei capispalla Amphibiox™: una linea di giacche progettate per garantire una protezione ottimale anche sotto la pioggia intensa. La speciale fascia di aerazione sulle spalle, insieme a quella posta all'interno del collo, garantisce una traspirazione efficace, mentre i tessuti interni, waterproof e antivento, consentono di restare all'asciutto.



Traspirazione

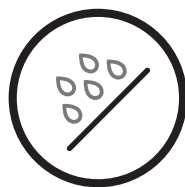

Massima impermeabilità



Antivento



Any Weather Condition

L'innovativo sistema eco-friendly ideato da Geox che garantisce alti livelli di comfort e protezione in qualsiasi momento della giornata. La fodera impermeabile e antivento è progettata per mantenere asciutti in tutte le condizioni meteo mentre la speciale fascia di aerazione posta sulle spalle è dotata di una membrana che consente all'aria calda in eccesso di uscire, favorendo così un'efficace traspirazione.



Aerantis™: Dynamic Breathing System

Massima traspirabilità, alti livelli di comfort: i capispalla Aerantis contrastano dinamicamente il surriscaldamento del corpo grazie a uno speciale sistema di ventilazione dinamica. Due fasce di aerazione consentono un'efficace traspirazione, un tessuto 3D con intercapedini favorisce la dissipazione dell'aria calda e umida e la rivoluzionaria ovatta termoadattiva mantiene la temperatura corporea ideale in ogni momento della giornata.



Geox nel mondo

Il Gruppo attua una strategia distributiva diversificata nei singoli mercati al fine di promuovere in modo coerente il marchio presso il consumatore finale; Geox distribuisce i propri prodotti in oltre 9.000 punti vendita multimarca e tramite una rete di negozi monomarca gestiti direttamente (Directly Operated Stores) o affiliati con contratti di franchising. Al 31 dicembre 2022 il numero totale dei "Geox Shop" era pari a 717 di cui 315 DOS, 294 in franchising e 108 con contratto di licenza.

717 Geox Shop

189 Italia
197 Europa*
17 Nord America
314 Altri Paesi

*Europa include: Austria, Benelux, Francia, Germania, Gran Bretagna, Penisola Iberica, Scandinavia e Svizzera.



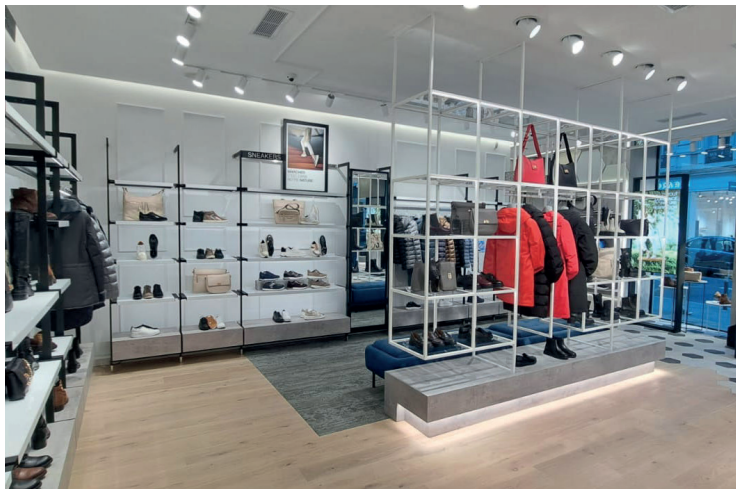

Il profilo del Gruppo



2022
Ricavi
€ **735,5** mln

RICAVI PER AREA GEOGRAFICA

Italia **26,5%**
Europa **44,6%**
Nord America **4,1%**
Resto del Mondo **24,8%**

RICAVI PER CANALE DISTRIBUTIVO

Multimarca **50,2%**
Dos **41,1%**
Franchising **8,7%**



Alcuni importanti riconoscimenti



ESPERIENZA D'ACQUISTO

Geox ha vinto per il 2° anno consecutivo nella categoria calzature il premio "Miglior Insegna 2022" assegnato da Largo Consumo e Ipsos sulla base di una indagine effettuata sulle 100 maggiori insegne distributive, su un campione di 5.000 consumatori.



E-COMMERCE

Geox inclusa nella classifica "Le stelle dell'e-commerce 2022" tra le 500 eccellenze italiane nel commercio elettronico grazie alla ottima reputazione tra i consumatori, nei primi 25 per il settore calzature. Analisi svolta dal Corriere della Sera e Statista.



AMBIENTE

Geox si conferma prima classificata nel settore moda tra le aziende italiane più green e eco-friendly, attente al clima e al tema della sostenibilità ambientale (quindicesima nella classifica generale) secondo un'analisi del Corriere della Sera e Statista.



SOSTENIBILITÀ

Geox inclusa nella lista delle 200 aziende "Leader della Sostenibilità 2022" secondo un'analisi de Il Sole 24 Ore e Statista basata su 40 KPI ESG di 1.500 Aziende.



PRODOTTO

Il Parka con tecnologia Any Weather Condition è stato premiato nel 2022 con l'ISPO Award. La costruzione del capo e le componenti rendono questo Parka funzionale e più sostenibile nella sua semplicità.



PACKAGING

Il brand Geox riconfermato tra i più attenti alla sostenibilità ambientale degli imballaggi per il quarto anno consecutivo con il premio Conai per l'eco-design "EcoPack 2022" al progetto *Paperless Project-Hangtag* per la riduzione di cartellini e pendagli.



RISORSE UMANE

In occasione dell'annuale meeting della HR Community, la funzione formazione di Geox è stata premiata per il miglior progetto della direzione risorse umane. Il progetto GIDA (Geox Innovation Digital Academy) ha vinto come miglior progetto in ambito formativo come espressione di innovazione e upskilling di competenze.



RISORSE UMANE

L'Associazione italiana Direttori del Personale ha indetto un concorso a livello nazionale per premiare i migliori progetti in ambito Risorse Umane, premiati su diverse categorie da una giuria di esperti del mondo accademico e aziendale. Geox ha vinto il primo premio nella categoria *Smart Learning*.



RELAZIONE SULLA GESTIONE

Profilo

Il Gruppo Geox è attivo nella creazione, produzione e distribuzione di calzature ed abbigliamento caratterizzati dall'applicazione di soluzioni innovative e tecnologiche in grado di garantire traspirabilità ed impermeabilità.

Il successo straordinario ottenuto sin dalle fasi iniziali è dovuto alle caratteristiche tecnologiche delle calzature e dell'abbigliamento "Geox" che, grazie ad una tecnologia protetta da 63 brevetti e da 3 recenti domande di brevetto, hanno delle caratteristiche tecniche tali da migliorare il comfort del piede e del corpo in modo immediatamente percepibile per il consumatore.

L'innovazione di Geox, frutto di costanti investimenti in Ricerca e Sviluppo, si basa, per le calzature, sull'ideazione e realizzazione di strutture di soles che, grazie all'inserimento di una membrana permeabile al vapore ma impermeabile all'acqua, sono in grado di garantire traspirabilità alle soles in gomma e impermeabilità a quelle in cuoio. L'innovazione introdotta nell'abbigliamento, invece, consente la fuoriuscita naturale del calore, grazie ad un'intercapedine posta sulle spalle, e garantisce la massima traspirazione del corpo.

Geox è leader in Italia nel proprio segmento e risulta essere uno dei marchi leader a livello mondiale nell'"International Casual Footwear Market" (Fonte: Shoe Intelligence, 2022).

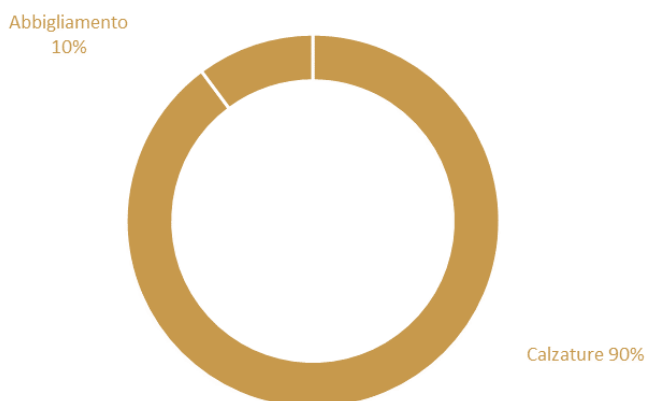

La ricerca e sviluppo

L'attività di ricerca applicata, svolta da Geox nell'arco del 2022, è stata diretta all'identificazione di soluzioni innovative per il miglioramento del prodotto e del processo produttivo, attraverso lo studio dell'elemento attivo traspirante della suola e del capospalla, lo sviluppo e la sperimentazione di nuovi prodotti relativi a calzature e abbigliamento e la certificazione dei materiali impiegati.

Tale sperimentazione ha permesso di ottenere calzature e capi d'abbigliamento che coniugano caratteristiche di elevato comfort e benessere con requisiti superiori di traspirazione, impermeabilità e resistenza.

Il processo di innovazione continuo ha inoltre consentito lo studio e lo sviluppo di nuovi progetti, basati sull'amplificazione dei concetti di comfort, traspirazione e benessere.

Nello specifico, nel 2022 è stata sviluppata una nuova calzatura dall'anima "Athletic Leisure" con tecnologia costruttiva della suola che incrementa l'ammortizzazione per una sensazione di "super comfort" e una camminata fluida ed elastica. La tomaia è stata realizzata con un elemento rigido esterno sul tallone per aumentarne la stabilità.

La tecnologia "+ Grip" - originariamente nata per i prodotti AMPHIBIOX® e relativa a speciali soles in cui il materiale in gomma e il design del battistrada forniscono un'aderenza ottimale su diverse tipologie di superfici, anche bagnate - è stata sviluppata per ulteriori categorie di prodotti: sandali, mocassini e scarpe da donna con il tacco.

Per la tecnologia Geox dell'abbigliamento capospalla è stata studiata una nuova membrana performante in termini di traspirazione e impermeabilità, ma al tempo stesso maggiormente sostenibile verso l'ambiente.

L'innovazione Geox è protetta da 63 brevetti e da 3 più recenti domande di brevetto.

I costi per l'attività di ricerca e sviluppo vengono imputati al conto economico di esercizio e sono pari complessivamente ad euro 11.313 mila (euro 11.273 mila nel 2021)

Il sistema distributivo

Geox distribuisce i propri prodotti in oltre 9.000 punti vendita multimarca e tramite una rete di negozi monomarca gestiti direttamente (*Directly Operated Stores*) o affiliati con contratti di franchising.

Al 31 dicembre 2022 il numero totale dei “Geox Shop” era pari a 717 di cui 315 DOS, 294 in franchising e 108 con contratto di licenza.

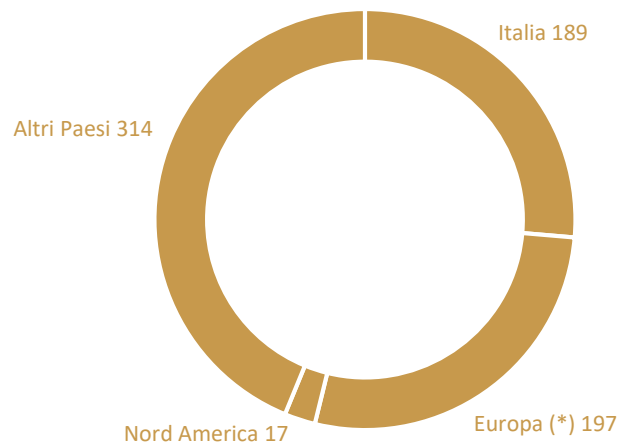

Geox Shops

(*) Europa include: Austria, Benelux, Francia, Germania, Gran Bretagna, Penisola Iberica, Scandinavia, Svizzera

Il sistema produttivo

Il sistema produttivo di Geox è organizzato in modo da garantire il perseguimento di 3 obiettivi strategici:

- mantenimento di elevati standard qualitativi;
- miglioramento continuo della flessibilità e del “time to market”;
- aumento della produttività e contenimento dei costi.

La produzione avviene presso selezionati partner prevalentemente in Far East. Tutte le fasi del processo produttivo sono sotto lo stretto controllo e coordinamento dell'organizzazione Geox.

La selezione dei produttori terzi viene fatta dal Gruppo con grande attenzione, tenendo conto delle competenze tecniche dell'azienda partner, dei suoi standard qualitativi e delle sue capacità di far fronte, nei tempi richiesti, alle produzioni che le vengono assegnate.

Gli acquisti di prodotto finito vengono consolidati presso i centri di distribuzione del Gruppo in Italia per l'Europa, a Mosca per la Russia, in New Jersey per gli Stati Uniti, in Ontario per il Canada, a Shanghai per la Cina e ad Hong Kong per l'Asia.

Risorse umane

I dipendenti del Gruppo al 31 dicembre 2022 erano 2.991, in riduzione di 27 unità rispetto alle 3.018 unità del 31 dicembre 2021.

Al 31 dicembre 2022 i dipendenti del Gruppo erano così suddivisi:

Qualifica	31-12-2022	31-12-2021
Dirigenti	43	42
Quadri e impiegati	853	869
Dipendenti negozi	2.094	2.104
Operai	1	3
Totale	2.991	3.018

Il grafico riporta i dipendenti del Gruppo, al 31 dicembre 2022, suddivisi per area geografica:

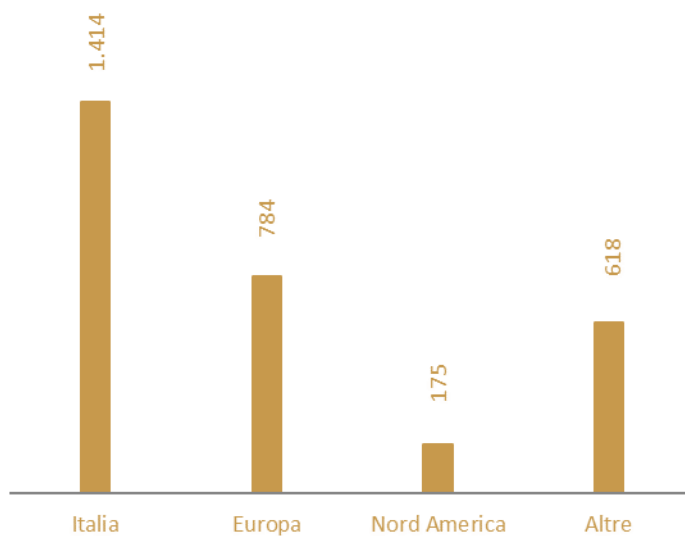

Azionisti

Comunicazione finanziaria

Geox mantiene un dialogo costante con i suoi Azionisti, Investitori e Analisti attraverso un'attiva politica di comunicazione svolta dalla funzione Investor Relations che garantisce un contatto informativo continuo del Gruppo con i mercati finanziari con l'obiettivo di mantenere e migliorare la fiducia degli investitori e il loro livello di comprensione dei fenomeni aziendali.

Sul sito istituzionale www.geox.biz alla sezione Investor Relations sono disponibili i dati economico-finanziari, le presentazioni istituzionali e le pubblicazioni periodiche, i comunicati ufficiali e gli aggiornamenti in tempo reale sul titolo.

Geox in Borsa

Geox S.p.A. è quotata alla Borsa Italiana dal 1 dicembre 2004. Nella tabella seguente si riepilogano i principali dati azionari e borsistici degli ultimi 3 anni:

Dati azionari e borsistici	2022	2021	2020
Risultato per azione [euro]	(0,05)	(0,24)	(0,50)
Patrimonio netto per azione [euro]	0,42	0,48	0,65
Dividendo per azione [euro]	-	-	-
Pay out ratio [%]	-	-	-
Dividend yield (al 31.12)	-	-	-
Prezzo fine periodo [euro]	0,80	1,07	0,79
Prezzo massimo telematico [euro]	1,12	1,34	1,19
Prezzo minimo telematico [euro]	0,69	0,76	0,47
Prezzo per azione / Utile per azione	(15,74)	(4,39)	(1,57)
Prezzo per azione / Patrimonio netto per azione	1,92	2,23	1,22
Capitalizzazione borsistica [migliaia di euro]	208.143	277.352	204.774
N. azioni che compongono il capitale sociale	259.207.331	259.207.331	259.207.331
N. azioni proprie detenute dal Gruppo	3.996.250	3.996.250	3.996.250

Informazioni societarie e controllo della società

Geox S.p.A. è una società per azioni costituita e domiciliata in Italia con sede legale in Via Feltrina Centro 16, Biadene di Montebelluna (TV), Italia. Si specifica che la Società non ha sedi secondarie.

LIR S.r.l. detiene la partecipazione di controllo nel capitale di Geox S.p.A. con una quota pari al 71,10%. LIR S.r.l., con sede legale in Treviso – Italia, è una holding di partecipazioni interamente posseduta da Mario Moretti Polegato ed Enrico Moretti Polegato (rispettivamente titolari dell'85% e del 15% del capitale sociale).

Geox S.p.A. non è soggetta ad attività di direzione e coordinamento esercitata da altro soggetto o entità per le motivazioni illustrate nella Relazione degli Amministratori alla quale si rimanda.

La composizione azionaria di Geox S.p.A. in base al numero di azioni possedute è la seguente:

Composizione azionaria (*)	Numero Azionisti	Numero azioni
da n. 1 a n. 5.000	11.293	14.892.967
da n. 5.001 a n. 10.000	925	7.093.400
da n. 10.001 a oltre	808	241.893.566
Mancate segnalazioni di carico/scarico da singole posizioni precedentemente rilevate		(4.672.602)
Totale	13.026	259.207.331

(*) Come da ultima rilevazione Computershare S.p.A. del 30 dicembre 2022.

Azioni detenute da amministratori e sindaci

Come precedentemente indicato gli amministratori Mario Moretti Polegato ed Enrico Moretti Polegato detengono direttamente l'intero capitale sociale di LIR S.r.l., società controllante di Geox S.p.A..

Come risulta da apposite dichiarazioni ricevute, gli Amministratori, i Sindaci e i dirigenti con responsabilità strategiche detengono 54.847 azioni alla data del 31 dicembre 2022.

Organi sociali

Consiglio di Amministrazione

Nome e cognome	Carica ed indicazione dell'eventuale indipendenza
Mario Moretti Polegato (1)	Presidente e consigliere esecutivo
Enrico Moretti Polegato (1)	Vice Presidente e consigliere esecutivo
Livio Libralesso (1)	Amministratore Delegato e consigliere esecutivo (*)
Claudia Baggio	Consigliere
Lara Livolsi (3)	Consigliere
Alessandro Antonio Giusti (2)	Consigliere
Francesca Meneghel (2) (4)	Consigliere indipendente
Silvia Zamperoni (3)	Consigliere indipendente
Silvia Rachela (2) (3)	Consigliere indipendente

(1) Componente del Comitato Esecutivo

(2) Componente del Comitato Controllo e Rischi e Sostenibilità

(3) Componente del Comitato Nomine e Remunerazione

(4) *Lead Independent Director*

(*) Poteri ed attribuzioni di ordinaria e straordinaria amministrazione, nei limiti previsti dalla legge e dallo Statuto e nel rispetto delle riserve di competenza dell'Assemblea dei soci, del Consiglio di Amministrazione e del Comitato Esecutivo, secondo il deliberato del Consiglio di Amministrazione del 14 aprile 2022.

Collegio Sindacale

Nome e cognome	Carica
Sonia Ferrero	Presidente
Gabriella Covino	Sindaco Effettivo
Fabrizio Colombo	Sindaco Effettivo
Fabio Antonio Vittore Caravati	Sindaco Supplente
Francesca Salvi	Sindaco Supplente

Società di Revisione

KPMG S.p.A.

Relazione sul governo societario e gli assetti proprietari

Corporate Governance

Il Gruppo Geox aderisce al Codice di Autodisciplina delle società quotate italiane edito nella sua prima versione nel marzo 2006, e che a seguito dell'ultimo aggiornamento del mese di gennaio 2020 ha assunto la denominazione di "Codice di Corporate Governance", integrato e adeguato in relazione alle caratteristiche del Gruppo. In ottemperanza agli obblighi normativi viene annualmente redatta la "Relazione sul Governo Societario e gli Assetti Proprietari" ai sensi dell'art. 123-bis del TUF che contiene una descrizione generale del sistema di governo societario adottato dal Gruppo e riporta le informazioni sugli assetti proprietari e sull'adesione al Codice di Corporate Governance, ivi incluse le principali pratiche di governance applicate e le caratteristiche del sistema di controllo interno e di gestione dei rischi in relazione al processo di informativa finanziaria. Sono, inoltre, riportati i meccanismi di funzionamento dell'Assemblea degli Azionisti, la composizione e il funzionamento degli organi di amministrazione e controllo e dei loro comitati. La suddetta Relazione sul Governo Societario e gli Assetti Proprietari è consultabile alla sezione Governance del sito internet www.geox.biz.

Di seguito vengono sintetizzati gli aspetti rilevanti ai fini della presente Relazione sulla gestione.

Principali caratteristiche dei sistemi di gestione dei rischi e di controllo interno

Il Sistema di Controllo Interno e di Gestione dei Rischi aziendale è un processo posto in essere dal Consiglio di Amministrazione, dal management e da altri operatori della struttura aziendale; è costituito dall'insieme delle regole, delle procedure e delle strutture organizzative volte a consentire l'identificazione, la misurazione, la gestione ed il monitoraggio dei principali rischi; contribuisce ad una conduzione del business coerente con gli obiettivi aziendali e concorre ad assicurare la salvaguardia del patrimonio sociale, l'efficienza ed efficacia dei processi aziendali, l'attendibilità, l'accuratezza, l'affidabilità e la tempestività dell'informativa finanziaria, il rispetto di leggi e regolamenti nonché dello statuto sociale e delle procedure interne.

La Società, sin dall'entrata in vigore della Legge n. 262/2005, ha posto in essere delle procedure finalizzate ad aumentare la trasparenza dell'informativa societaria e rendere più efficace il sistema dei controlli interni ed in particolare quelli relativi all'informativa finanziaria di cui essi sono parte.

Coerentemente con la definizione riportata, il sistema di gestione dei rischi esistenti in relazione al processo di informativa finanziaria in Geox, rientra tra le componenti del più ampio Sistema di Controllo Interno e di Gestione del Rischio di Gruppo. Geox S.p.A., nell'esercizio della sua attività di direzione e coordinamento delle società controllate, stabilisce i principi generali di funzionamento del Sistema di Controllo Interno per l'intero Gruppo. Resta inteso che ogni società controllata recepisce tali principi coerentemente con le normative locali e li declina in strutture organizzative e procedure operative adeguate allo specifico contesto. Geox si è dotata di strumenti di indirizzo e di valutazione del Sistema di Controllo Interno, attribuendo ad attori ben determinati specifiche responsabilità.

L'Amministratore Delegato e il Dirigente Preposto, coerentemente con i principi di funzionamento del Sistema di Controllo Interno e di Gestione dei Rischi relativo al processo di informativa finanziaria, identificano annualmente i principali rischi ivi gravanti in modo prudente e scrupoloso (c.d. *attività di scoping*). Il processo di identificazione dei rischi passa attraverso l'individuazione delle società del Gruppo e dei flussi operativi suscettibili di errori materiali, o di frode, con riferimento alle grandezze economiche che confluiscono in voci del bilancio civilistico di Geox S.p.A. e/o nel bilancio consolidato. Le società e i processi ritenuti significativi con riferimento al processo di informativa finanziaria sono identificati mediante analisi quantitative e qualitative. L'identificazione dei rischi è operata attraverso una loro classificazione basata sulle fonti di rischio principali identificate dall'Amministratore Delegato e sottoposte periodicamente al Consiglio di Amministrazione. Le attività di controllo, in primis, sono le politiche e le procedure che garantiscono al management la corretta implementazione delle risposte al rischio. Le attività di controllo si attuano in tutta l'organizzazione aziendale, ad ogni livello gerarchico e funzionale. La valutazione dei controlli avviene analizzando il corretto disegno delle attività di controllo stesse e la loro effettiva ed efficace applicazione del corso del tempo. In relazione al processo di informativa finanziaria, le attività di controllo sono valutate in due sessioni semestrali seguite, eventualmente, da altrettante fasi di follow-up qualora siano identificate delle criticità.

Riepilogando, gli attori principali del Sistema di Controllo Interno e di Gestione dei Rischi nel processo di informativa finanziaria sono:

- L'Amministratore Delegato (Chief Executive Officer) incaricato dell'istituzione e del mantenimento del Sistema di Controllo Interno e di Gestione dei Rischi.
- Il Consiglio di Amministrazione, che svolge un ruolo di indirizzo e di valutazione del Sistema di Controllo Interno e di Gestione dei Rischi, con cadenza almeno annuale.
- Il Dirigente Preposto ex Art. 154-bis del TUF, che ha la responsabilità di definire e valutare l'effettiva applicazione di specifiche procedure di controllo a presidio dei rischi nel processo di formazione dei documenti contabili.
- L'Internal Auditing che, mantenendo obiettività e indipendenza, fornisce consulenza metodologica nell'attività di verifica dell'adeguatezza e dell'effettiva applicazione delle procedure di controllo definite dal Dirigente Preposto. Nella più ampia attività di valutazione del Sistema di Controllo Interno e di Gestione dei Rischi aziendali, inoltre, l'Internal Auditing segnala ogni circostanza rilevante di cui venga a conoscenza al Comitato Controllo Rischi e Sostenibilità, oltre che al Dirigente Preposto qualora tali circostanze attenessero al processo di informativa finanziaria.
- Il Comitato Controllo Rischi e Sostenibilità, che analizza le risultanze delle attività di audit sul Sistema di Controllo Interno e Gestione dei Rischi e relaziona periodicamente il C.d.A. sulle eventuali azioni da intraprendere e, almeno semestralmente, sull'adeguatezza del Sistema di Controllo Interno e Gestione dei Rischi.
- L'Organismo di Vigilanza ex D. Lgs. 231/01, che interviene nell'ambito delle sue attività di vigilanza sui reati societari previsti dal D. Lgs. 231/01, identificando scenari di rischio e verificando in prima persona il rispetto dei presidi di controllo. L'Organismo di Vigilanza, inoltre, monitora il rispetto e l'applicazione del Codice Etico di Gruppo.

Si segnala che il Consiglio di Amministrazione del 25 febbraio 2021 ha deliberato in merito all'adeguamento delle procedure interne ai dettami del nuovo codice di Corporate Governance. Nello specifico, il Consiglio ha approvato le Linee guida sul Sistema di Controllo Interno e di Gestione dei Rischi.

Il Gruppo ha da tempo adottato un proprio modello di organizzazione, gestione e controllo ex D. Lgs. 231/01 che ha costantemente provveduto ad integrare con le nuove fattispecie di reato rilevanti ai fini del D. Lgs. 231/01, e aggiornato da ultimo in data 13 maggio 2021. In particolare, il processo di formazione dell'informativa finanziaria è presidiato attraverso specifiche attività di controllo lungo i processi aziendali che contribuiscono alla formazione dei valori iscritti a bilancio. Tali attività di controllo afferiscono sia alle aree più strettamente legate al business (processi di vendita, acquisto, magazzino, ecc.) sia alle aree di supporto alla gestione delle scritture contabili (processi chiusura di bilancio, di governo dei sistemi informativi, ecc.). Le procedure di controllo suddette sono definite dal Dirigente Preposto e dallo stesso soggetto vengono verificate periodicamente in relazione alla loro effettiva applicazione. L'esito delle valutazioni del Dirigente Preposto è riportato nell'attestazione di cui al comma 5 e al comma 5-bis dell'art. 154-bis del TUF.

Il Gruppo, in ottemperanza al D. Lgs. 254/2016, ha optato per la predisposizione di un apposito documento separato che accoglie le informazioni di carattere non finanziario. Tale documento, depositato nel sito internet della Società, identifica i temi ritenuti materiali ai fini della rendicontazione, considerando sia la prospettiva della propria organizzazione aziendale (tramite workshop ed interviste condotte internamente), sia i risultati emersi da attività di benchmark svolte avendo a riferimento i principali competitor del Gruppo operanti nel settore del fashion, oltre che a studi legati al mondo della sostenibilità. A conferma della continua attenzione di Geox alle tematiche inerenti alla sostenibilità, nel corso del 2019, il Gruppo ha deciso di aderire al Fashion Pact. Questo accordo riunisce una coalizione di aziende globali del settore tessile e della moda (prêt-à-porter, sport, lifestyle e lusso), oltre ai fornitori e ai distributori, tutti impegnati nel comune raggiungimento di obiettivi ambientali chiave suddivisi in tre aree: fermare il riscaldamento globale, ripristinare la biodiversità e proteggere gli oceani.

Si rimanda pertanto a tale documento per tutti gli aspetti inerenti alla rendicontazione delle informazioni previste dal decreto e relative a questioni ambientali, sociali, aspetti legati ai dipendenti, rispetto dei diritti umani, anticorruzione, diversità dei membri dell'organo amministrativo ed altri aspetti legati alla sostenibilità.

Il Consiglio di Amministrazione di Geox S.p.A. ha, altresì, approvato il "Global Compliance Program" documento rivolto alle società estere del Gruppo e aggiornato da ultimo in data 9 novembre 2022. Esso si qualifica come strumento di

governance volto a rafforzare l'impegno etico e professionale della Società e a prevenire la commissione all'estero di illeciti (quali, ad esempio, i reati contro la pubblica amministrazione, il falso in bilancio, il riciclaggio, i reati commessi in violazione delle norme sulla sicurezza sul lavoro, i reati ambientali, ecc.) da cui possa derivare responsabilità penale d'impresa e conseguenti rischi reputazionali.

La struttura del Gruppo

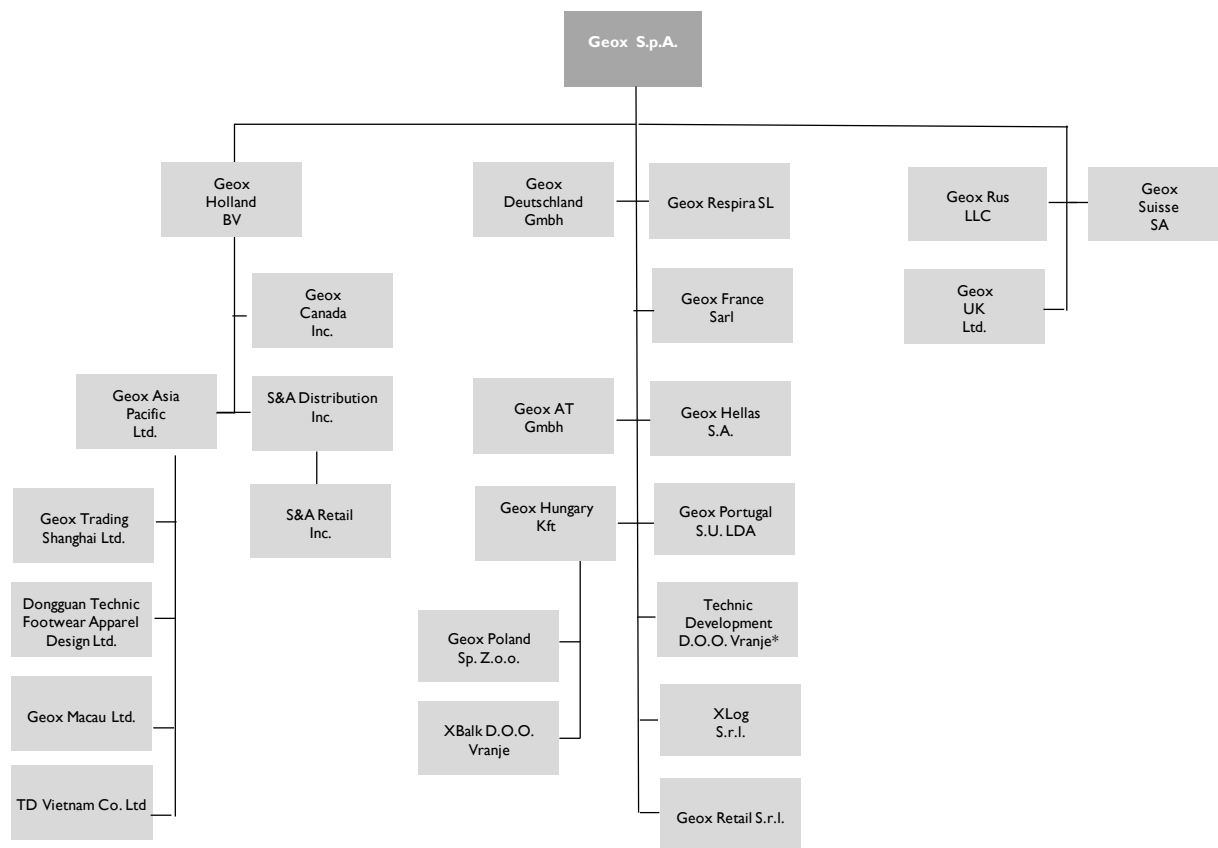

* Società in liquidazione

La struttura del Gruppo, controllato dalla holding operativa Geox S.p.A., è suddivisa in tre macro-grupi di società:

- **Società distributive extra-UE.** Hanno il compito di sviluppare e presidiare completamente il business nei mercati di riferimento. Operano in base a contratti di licenza o distribuzione stipulati con la Capogruppo.
- **Società commerciali UE.** Hanno avuto inizialmente il compito di prestare servizi commerciali di customer service e di coordinamento della rete di vendita a favore della Capogruppo, che distribuisce direttamente i prodotti a livello wholesale. Successivamente, hanno anche preso in carico la gestione della rete di negozi monomarca nel territorio di competenza.
- **Società distributive Europee.** Hanno il compito di sviluppare e presidiare il territorio di competenza nell'ottica di fornire un migliore servizio alla clientela andando ad aumentare la presenza diretta del Gruppo tramite forze di vendita localizzate e investimenti in show room di riferimento più vicine al mercato. Le società distributive di Svizzera, Russia e UK hanno anche il compito di soddisfare le esigenze di acquisto di un prodotto commercializzabile immediatamente nel territorio, avendo già adempiuto alle pratiche doganali.

Principali rischi ed incertezze cui Geox S.p.A. e il Gruppo sono esposti

Rischi di business

In termini di rischi di business il Gruppo è esposto:

- ai rischi, di natura esogena, connessi alle evoluzioni degli scenari geo-politici ed in particolare alle tensioni riguardanti Russia ed Ucraina che continuano ad alimentare preesistenti situazioni di crisi internazionale, umanitaria e sociale con impatti significativi prima di tutto per le condizioni di vita della popolazione di questi paesi, ma anche per la loro attività economica interna e per gli scambi commerciali nell'area.
Questi fatti gravi e straordinari, per natura ed estensione, hanno provocato nel corso del 2022 ripercussioni a livello globale relative a: i) catene di approvvigionamento con particolare riferimento alla fornitura ed alle relative tempistiche e modalità dei trasporti nonché ai prezzi di materie prime ed energia; ii) sviluppo della domanda nei mercati internazionali; iii) andamento dei tassi di inflazione con conseguenti politiche monetarie restrittive sui tassi di interesse; iv) rafforzamento del dollaro conseguente all'avversione al rischio, al diverso andamento dell'economia americana e all'incremento dei tassi; v) evoluzione delle scenario sanzionatorio e delle misure restrittive dell'Unione Europea.
La situazione è oggetto di costante monitoraggio per poter valutare prontamente ed ove possibile possibili reazioni conseguenti ad un eventuale esacerbamento del conflitto;
- ai rischi legati alle pandemie: il Gruppo è soggetto a rischi connessi all'avverarsi di eventuali epidemie o gravi situazioni sanitarie (similmente a quanto successo con la pandemia da Covid-19 in passato) nei principali mercati di riferimento che potrebbero comportare l'interruzione o limitazione dell'attività in tali mercati con riferimento alla produzione, alla supply chain e/o alla vendita dei prodotti nonché a tutte le attività di back office. Il Gruppo, comunque, definisce e implementa, un'importante serie di azioni volte ad assicurare la massima sicurezza ed incolumità dei propri dipendenti, assicurando nel contempo la continuità del business;
- all'impatto derivante dal contesto macroeconomico nonché politico e sociale, in termini di cambiamenti nel potere di acquisto dei consumatori, del loro livello di fiducia e nella loro propensione al consumo. La capacità del Gruppo di sviluppare il proprio business dipende anche dalla situazione economica dei vari Paesi in cui esso opera. Nonostante il Gruppo sia presente in un numero significativo di Paesi, l'eventuale deterioramento delle condizioni economiche, sociali, o politiche in uno o più mercati in cui esso opera potrebbe provocare conseguenze negative sulle vendite e sui risultati economici e finanziari. Anche l'introduzione da parte di enti nazionali o sovranazionali di vincoli allo spostamento di persone tra Paesi differenti - come conseguenza ad esempio di crisi internazionali o delle pandemie - può avere un'incidenza sulle vendite soprattutto in relazione a determinate aree geografiche in cui il Gruppo opera;
- ai mutamenti nella regolamentazione nazionale ed internazionale: il Gruppo, operando in un contesto internazionale, è soggetto, nelle varie giurisdizioni in cui è attivo, a normative e regolamenti, che vengono costantemente monitorati, soprattutto per quanto attiene alla salute e sicurezza dei lavoratori, alla tutela dell'ambiente, alle norme sulla fabbricazione dei prodotti e sulla loro composizione, alla tutela dei consumatori, alla tutela dei diritti di proprietà industriale ed intellettuale, alle norme sulla concorrenza, a quelle fiscali e doganali, in generale, a tutte le disposizioni regolamentari di riferimento;
- ai cambiamenti dei gusti e delle preferenze dei clienti, nonché degli stili di vita nelle diverse aree geografiche in cui il Gruppo opera;
- all'immagine, alla percezione e alla riconoscibilità del marchio Geox da parte dei propri consumatori;
- all'incertezza circa la capacità del management di delineare ed implementare con successo la propria strategia industriale, commerciale e distributiva. La pandemia da Covid-19, insieme alla digitalizzazione, hanno spinto il management a rivedere il proprio modello di business, al fine di renderlo più snello, più efficiente e più rispondente al nuovo contesto operativo;
- ai rischi connessi alla disponibilità di materie prime e prodotti finiti: le aree produttive di approvvigionamento del Gruppo sono l'Estremo Oriente e il bacino del mediterraneo. Complessivamente gli effetti della pandemia da Covid-19, nel corso del 2022 sono stati ancora presenti ma il sistema, nel suo complesso, è attualmente operativo in un contesto con una residua instabilità soprattutto sui trasporti. Tensioni politiche e sociali potrebbero inoltre comportare la difficoltà di approvvigionamento con conseguenze negative sui risultati economici del Gruppo. Tali situazioni sono costantemente monitorate dal Gruppo, con un attento bilanciamento tra il necessario alleggerimento degli acquisti, ove possibile, per ridurre il rischio e la dovuta considerazione per l'impatto sociale di una brusca uscita da tali fonti produttive.
- all'incertezza circa la capacità di trattenere, attrarre e incentivare risorse qualificate;
- alle politiche concorrenziali messe in atto dai competitor ed al possibile ingresso di nuovi player nel mercato.

Rischi Cyber

Il Gruppo Geox monitora con attenzione l'evoluzione del contesto esterno ivi incluso l'aumento del numero dei casi riconducibili alle tematiche di cyber security ed è consapevole del crescente aumento del livello di rischiosità, sia in termini di probabilità sia di impatto, per la business continuity delle operations.

Quanto premesso, ha condotto il Gruppo Geox a definire un piano di interventi e relativi investimenti mirati da un lato alla prevenzione e difesa da potenziali rischi di attacchi informatici e dall'altro al rafforzamento delle misure di contrasto e di ripristino della normale operatività.

Il Gruppo ha, quindi, definito, costituito, attivato e portato avanti una serie di interventi e iniziative e più in generale una struttura di Governance che prevede:

- un Comitato di Sicurezza che si riunisce almeno mensilmente con lo scopo di monitorare i rischi cyber emergenti e verificare l'avanzamento delle iniziative di improvement di volta in volta definite;
- la figura del CISO (Chief Information Security Officer);
- una serie di misure di monitoraggio delle infrastrutture e della rete quali il SOC (Security Operation Center) e NOC (Network Operation Center) attive 24 ore su 24;
- il costante monitoraggio degli apparati (server & personal computer) attraverso tool di End Point Detection and Response (EDR);
- un servizio di Threat Intelligence per l'attività di monitoraggio della rete internet e del darkweb;
- un piano specifico di formazione per il personale con riferimento anche ai suddetti rischi (e.g. simulazione di attacchi di email phishing);
- un framework finalizzato alla valutazione ed alla classificazione dei fornitori in ambito ICT prioritizzati per livello di criticità della fornitura del bene e/o dell'erogazione del servizio.

Rischi potenziali legati al cambiamento climatico

Il Gruppo Geox monitora le evoluzioni del contesto esterno – in quanto considerato un aspetto significativo anche con riferimento ai propri indirizzi strategici – al fine di identificare potenziali rischi emergenti di carattere sociale, ambientale e di governance e più in generale riconducibili direttamente e/o indirettamente al c.d. “cambiamento climatico” e gestire gli impatti, ove possibile e proattivamente, cogliere le relative opportunità nonché essere conforme con gli aspetti normativi, regolamentari, ecc. in continua evoluzione ed a quest'ultimo riconducibili.

In tale contesto, il Gruppo Geox monitora con attenzione le tematiche relative ai cambiamenti climatici che sono, altresì, oggetto di attuale e crescente osservazione da parte dei legislatori e delle autorità di vigilanza nei Paesi all'interno dei quali il Gruppo opera anche semplicemente con riferimento alle attività di commercializzazione dei prodotti.

Il Gruppo Geox è, quindi, consapevole della rilevanza che assume ed assumerà in maniera crescente la trasparenza relativa alle tematiche legate al clima, al cambiamento climatico, agli impatti, ecc.

Tanto premesso e nella consapevolezza di quanto i suddetti temi siano rilevanti – anche per il Gruppo – Geox lavorerà negli anni a venire per definire un proprio e specifico piano che permetta da un lato di inquadrare in una linea strategica ben definita le iniziative fin qui condotte ed avviate e dall'altro di comprendere eventuali e plausibili necessità di intervenire sul proprio modello di business. Proprio per questo motivo, nel corso del 2022 è stato avviato e concluso un processo di identificazione e valutazione dei principali rischi strategici ivi inclusi i rischi con potenziali impatti c.d. esg.

La volontà del Gruppo è quella di identificare in tale contesto degli obiettivi rispetto ai quali: i) sarà possibile dare continuità ad iniziative, come sopra riportato, già avviate e riconducibili a titolo esemplificativo ad interventi che hanno contribuito a ridurre le emissioni di gas serra prodotte con riferimento alla propria organizzazione diretta); ii) Geox ritiene di poter identificare concretamente – ed in una logica di proporzionalità – le attività, le modalità, le tempistiche ed i periodi di confronto, ove possibile, tramite il quale raggiungerli.

Inoltre, il Gruppo pone sempre massima e crescente attenzione e dedica specifici e rafforzati approfondimenti:

- alle proprie attività ed alle attività delle terze parti che collaborano con il Gruppo stesso che potrebbero essere caratterizzate da un profilo di rischio socio-ambientale significativo;
- al comportamento dei propri stakeholder (e.g. consumatori) ed alla crescente attenzione che gli stessi riconoscono ai temi fin qui citati;
- alla sempre più crescente sensibilizzazione e attenzione da parte dei consumatori ed all'impatto che i prodotti da loro scelti potrebbero avere con riferimento ad aspetti etici, ambientali, sociali, ecc.;
- alle suddette evoluzioni, ivi incluse quelle di carattere normativo e regolamentare, adeguando e/o implementando – costantemente e tempestivamente – i fattori di mitigazione.

Il Gruppo Geox, infine, ha rinnovato il proprio impegno strategico e la propria responsabilità ad affrontare le evoluzioni e le sfide attuali e prospettiche attraverso la sottoscrizione del Fashion Pact e la partecipazione ai tavoli di

lavoro e progettuali ad esso collegati al fine di essere in prima linea nelle attività a tutela di ambiti rilevanti quali ad esempio il cambiamento climatico, la biodiversità, gli oceani ed ulteriori e più specifici ambiti quali ad esempio la transizione verso un modello caratterizzato da ridotte emissioni.

Rischi finanziari

Il Gruppo Geox monitora costantemente i rischi finanziari cui è esposto in modo da valutare, anticipatamente, eventuali possibili impatti negativi degli stessi ed intraprendere adeguate azioni correttive volte a mitigare o correggere i rischi in questione. Il Gruppo è esposto a una varietà di rischi di natura finanziaria: rischio di credito, rischio di tasso di interesse, rischio cambio e il rischio di liquidità.

Tali rischi vengono gestiti e coordinati a livello della Capogruppo sulla base di politiche di copertura che contemplano anche l'utilizzo di strumenti derivati con il fine di minimizzare gli effetti derivanti dalla fluttuazione dei cambi (specialmente del dollaro americano).

Rischi di credito

Il Gruppo Geox tende a ridurre il più possibile il rischio derivante dall'insolvenza dei propri clienti adottando politiche di credito volte a concentrare le vendite su clienti affidabili e solvibili. In particolare, le procedure di gestione del credito implementate dal Gruppo, che prevedono l'utilizzo di contratti con primarie società di assicurazione crediti, la valutazione delle informazioni disponibili sulla solvibilità dei clienti, l'inserimento di limiti di esposizione per cliente e lo stretto controllo del rispetto dei termini di pagamento, permettono di ridurre la concentrazione del credito e il rischio relativo.

L'esposizione creditoria risulta inoltre suddivisa su un largo numero di controparti e clienti.

Rischio di tasso di interesse

L'indebitamento verso il sistema bancario espone il Gruppo al rischio di variazioni dei tassi di interesse. In particolare i finanziamenti a tasso variabile sono soggetti a un rischio di cambiamento dei flussi di cassa.

Il Gruppo non ha ritenuto di porre in essere politiche generalizzate di copertura dal rischio di variazione dei tassi di interesse, ma ha stipulato due operazioni di *Interest Rate Swap (IRS)* a copertura del solo finanziamento a medio-lungo termine, per complessivi euro 59,1 milioni, anche con lo specifico obiettivo di poter rimuovere, su tutto l'ammontare nozionale, l'iniziale condizione di floor a zero in relazione all'Euribor inclusa nel tasso variabile.

Rischi connessi alla fluttuazione dei tassi di cambio

Lo svolgimento da parte del Gruppo Geox della propria attività, anche in paesi esterni all'area euro, rende rilevante il fattore relativo all'andamento dei cambi. Il Gruppo definisce in via preliminare l'ammontare del rischio di cambio sulla base del budget di periodo e provvede successivamente alla copertura di tale rischio in maniera graduale, durante il processo di acquisizione degli ordini, nella misura in cui gli ordini corrispondono alle previsioni del budget. La copertura viene realizzata mediante appositi contratti a termine e diritti di opzione per l'acquisto e la vendita di valuta. Il Gruppo ritiene che le politiche di gestione e contenimento di tale rischio adottate siano adeguate. Tuttavia, non può escludersi che repentine fluttuazioni nei tassi di cambio possano avere conseguenze sui risultati operativi del Gruppo Geox.

Rischio di liquidità

Il rischio in esame si può manifestare con l'incapacità di reperire, a condizioni economiche sostenibili, le risorse finanziarie necessarie per il supporto delle attività operative nella giusta tempistica. I flussi di cassa, le necessità di finanziamento e la liquidità del Gruppo Geox sono costantemente monitorati a livello centrale sotto il controllo della tesoreria di Gruppo al fine di garantire un'efficace ed efficiente gestione delle risorse finanziarie.

Si segnala, in particolare, come l'emergenza derivante dal Covid-19 abbia provocato nel 2020, per tutto il settore in cui la Società opera, un rilevante assorbimento una-tantum di cassa, che si è aggiunto alla normale stagionalità del business. Nel corso del 2021, al contrario, parte di tale effetto anomalo sul circolante è stato riassorbito.

Gli Amministratori, in considerazione dell'andamento migliorativo del 2022, delle previsioni del Piano Strategico che alla data del presente bilancio risultano confermate, delle attuali linee disponibili e non utilizzate, nonché dei finanziamenti ottenuti dal sistema bancario nel corso del 2020, non ritengono che gli impatti dei suddetti eventi possano essere tali da comportare il rischio che il Gruppo non sia in grado di rispettare gli impegni di pagamento.

Indicatori alternativi di performance

Il Gruppo Geox utilizza alcuni indicatori alternativi di performance, che non sono identificati come misure contabili nell'ambito degli IFRS, per consentire una migliore valutazione dell'andamento del Gruppo. Il Management ritiene che tali misure siano utili a valutare la performance operativa del Gruppo e a compararla a quella delle società che operano nel medesimo settore e siano finalizzate a fornire una visione supplementare dei risultati.

Tali indicatori alternativi di performance, sono costruiti esclusivamente a partire da dati storici del Gruppo e non devono essere considerati sostitutivi degli indicatori previsti dai principi contabili di riferimento (IFRS).

Di seguito la definizione degli indicatori alternativi di performance utilizzati nel presente documento:

- **Ricavi a cambi costanti:** sono rappresentati dalla conversione dei ricavi in valuta estera diversa dall'euro allo stesso cambio di conversione dell'anno corrente anche per i valori dell'anno precedente.
- **Like for like (LFL):** rappresenta l'andamento dei ricavi dell'anno corrente a perimetro costante rispetto all'anno precedente.
- **EBITDA:** è rappresentato dal Risultato Operativo al lordo degli Ammortamenti e delle Svalutazioni di attività materiali ed immateriali e delle Attività per diritto d'uso.
- **Capitale circolante netto operativo:** è calcolato come somma delle Rimanenze, Crediti commerciali e Debiti commerciali.
- **Capitale investito:** è rappresentato dal totale delle Attività non correnti, delle Attività correnti ad esclusione di quelle finanziarie (Altre attività finanziarie correnti e Disponibilità liquide e mezzi equivalenti) al netto delle Passività non correnti, delle Passività correnti, ad esclusione di quelle finanziarie (Prestiti e finanziamenti correnti e non correnti, Altre passività finanziarie correnti e non correnti e Passività per leasing correnti e non correnti).
- **Impatto IFRS 16:** identifica gli effetti contabili derivanti dall'applicazione del principio IFRS 16 sul bilancio del Gruppo estrapolando l'impatto delle diverse voci collegate alle Attività per diritto d'uso e passività finanziarie per leasing.

Andamento economico del Gruppo

Risultati economici di sintesi

Di seguito si riportano i risultati di sintesi del Gruppo Geox, che si comparano ad un 2021 in cui erano ancora impattati dalla diffusione della pandemia da Covid-19:

- ricavi pari a euro 735,5 milioni, registrando un incremento del 20,8% rispetto a euro 608,9 milioni del 2021;
- risultato operativo pari ad euro 4,3 milioni rispetto ad euro -44,9 milioni del 2021;
- risultato netto di euro -13,0 milioni rispetto a euro -62,1 milioni del 2021.

Di seguito viene riportato il conto economico consolidato:

(Migliaia di euro)	2022	%	2021	%
Ricavi	735.517	100,0%	608.915	100,0%
Costo del venduto	(386.287)	(52,5%)	(324.653)	(53,3%)
Margine lordo	349.230	47,5%	284.262	46,7%
Costi di vendita e distribuzione	(38.998)	(5,3%)	(37.659)	(6,2%)
Costi generali ed amministrativi	(275.610)	(37,5%)	(262.691)	(43,1%)
Costi di pubblicità e promozioni	(30.358)	(4,1%)	(29.195)	(4,8%)
Costi di ristrutturazione	-	0,0%	351	0,1%
Risultato operativo	4.264	0,6%	(44.932)	(7,4%)
Oneri e proventi finanziari	(12.660)	(1,7%)	(8.336)	(1,4%)
Risultato ante imposte	(8.396)	(1,1%)	(53.268)	(8,7%)
Imposte sul reddito	(4.625)	(0,6%)	(6.419)	(1,1%)
Risultato netto delle attività operative in funzionamento	(13.021)	(1,8%)	(59.687)	(9,8%)
Proventi (Oneri) netti di attività operative cessate	-	0,0%	(2.460)	(0,4%)
Risultato netto	(13.021)	(1,8%)	(62.147)	(10,2%)
EBITDA	79.428	10,8%	30.803	5,1%
EBITDA ESCLUSO IFRS 16	26.550	3,6%	(22.909)	(3,8%)

La chiusura dello stabilimento produttivo in Serbia, avvenuto a metà 2021, rientra nella definizione di "Discontinued Operations" prevista dall'IFRS 5 e pertanto, nel conto economico del 2021 le relative voci di ricavi e proventi e di costi e oneri sono state riclassificate nei "Proventi (Oneri) netti di attività operative cessate"

Ricavi

I ricavi consolidati del 2022 si sono attestati a euro 735,5 milioni, in aumento del +20,8% rispetto all'esercizio precedente (+17,8% a cambi costanti) grazie ad un ottimo andamento di tutti i principali canali distributivi. Anche l'andamento del quarto trimestre è stato positivo con un fatturato di 166 milioni riportando una crescita del 14% sullo stesso periodo del 2021 grazie alla ritrovata totale affidabilità della catena di approvvigionamento che ci ha permesso di soddisfare completamente le richieste di consegna di prodotto da parte dei clienti.

Ricavi per Canale distributivo

(Migliaia di euro)	2022	%	2021	%	Var. %
Multimarca	369.507	50,2%	306.256	50,3%	20,7%
Franchising	63.583	8,7%	43.137	7,1%	47,4%
DOS*	302.427	41,1%	259.522	42,6%	16,5%
Totale Geox Shop	366.010	49,8%	302.659	49,7%	20,9%
Totale ricavi	735.517	100,0%	608.915	100,0%	20,8%

* Directly Operated Store, negozi a gestione diretta

I ricavi dei negozi multimarca, pari al 50,2% dei ricavi del Gruppo (50,3% nel 2021), si attestano a euro 369,5 (+20,7% a cambi correnti, +17,5% a cambi costanti) rispetto ai 306,3 milioni del 2021. Il trend ha beneficiato dell'aumento della raccolta ordini iniziale delle collezioni SS22 e FW22 e di un buon andamento dei riassortimenti in stagione. Inoltre, in dicembre, alcune controparti hanno richiesto anticipi di spedizione di SS23 e ciò è stato possibile grazie al forte miglioramento delle condizioni sui trasporti e sulla catena di approvvigionamento nell'ultima parte dell'anno.

I ricavi del canale franchising, pari al 9% dei ricavi del Gruppo, si attestano ad euro 63,6 milioni, +47,4% rispetto al 2021. L'andamento ha beneficiato della progressiva riapertura dei negozi, la cui performance positiva si è unita ad un effetto timing favorevole sulle spedizioni. Il totale dei punti vendita in franchising è passato dai 304 negozi di Dicembre 2021 ai 294 di Dicembre 2022.

I ricavi dei negozi a gestione diretta (DOS) che rappresentano il 41% dei ricavi del Gruppo si attestano a euro 302,4 milioni rispetto ai 259,5 milioni del 2021 (+16,5% a cambi correnti, +13,8% a cambi costanti). Le vendite comparabili (LFL) a fine periodo si attestano a +18% grazie sia alla riapertura del totale dei negozi dalla seconda metà del 2021 (nel 2021 circa il 14% dei negozi diretti era stato temporaneamente chiuso per le restrizioni conseguenti alla pandemia) che al progressivo rilascio delle iniziative previste dal Piano Strategico. In particolare i negozi fisici hanno riportato vendite comparabili in crescita del 27% circa rispetto al 2021, mentre il canale online ha evidenziato un calo del 13% circa in linea con la stabilizzazione delle performance dopo i *lockdown*. La crescita del canale online diretto resta comunque particolarmente elevata (circa +63%) rispetto al 2019.

Si segnala che nel mese di aprile, l'aumento dei contagi da Covid-19 nell'area asiatica ha determinato la temporanea chiusura per circa due mesi di 19 negozi diretti a Shanghai.

Per quanto riguarda infine il perimetro distributivo, il numero dei DOS è passato dai 350 negozi di Dicembre 2021 ai 315 di Dicembre 2022. Tale riduzione ha sostanzialmente definito la variazione complessiva dei ricavi del canale, che nonostante vendite comparabili (LFL) in crescita del +18%, hanno chiuso il periodo di riferimento a +16,5%.

Ricavi per Area geografica

(Migliaia di euro)	2022		2021	%	Var. %
Italia	194.754	26,5%	153.801	25,3%	26,6%
Europa (*)	327.901	44,6%	278.283	45,7%	17,8%
Nord America	30.271	4,1%	26.827	4,4%	12,8%
Altri Paesi	182.591	24,8%	150.004	24,6%	21,7%
Totale ricavi	735.517	100,0%	608.915	100,0%	20,8%

(*) Europa include: Austria, Benelux, Francia, Germania, Gran Bretagna, Penisola Iberica, Scandinavia, Svizzera.

I ricavi realizzati in Italia, che rappresenta il 26,5% dei ricavi del Gruppo (25,3% nel 2021), si attestano a euro 194,8 milioni (+26,6%) rispetto a euro 153,8 milioni nel 2021. La crescita è stata guidata dai negozi diretti (+23%) e dal canale franchising (+79%) favoriti anche dalla progressiva riapertura della rete distributiva. Anche il canale wholesale ha riportato un'ottima performance (+21%).

I ricavi generati in Europa, pari al 44,6% dei ricavi del Gruppo (45,7% nel 2021), ammontano a euro 327,9 milioni, rispetto a euro 278,3 milioni del 2021, registrando un incremento del 17,8% principalmente dovuto, come in Italia, al buon andamento del canale retail.

I negozi diretti in Europa hanno riportato vendite comparabili in crescita del +19%. Anche la performance del franchising (+50,7%) è stata positiva.

Il Nord America registra un fatturato pari a euro 30,3 milioni, +12,8% (+3,0% a cambi costanti) rispetto al 2021; positivo il trend dei negozi diretti (+20%) mentre il canale wholesale (+2%) ha risentito della cancellazione di alcuni ordinativi conseguente alle criticità emerse sulla catena di approvvigionamento (ritardi di produzione e/o ritardi di consegna).

Gli Altri Paesi riportano un fatturato in crescita del +21,7% rispetto al 2021 (+12,6% a cambi costanti).

In particolare nell'Area Asia Pacifico il fatturato è risultato in crescita del 6% grazie al trend positivo del quarto trimestre (+23%) che ha permesso di compensare largamente e superare gli effetti negativi derivanti dalla riorganizzazione in Giappone che ha comportato la chiusura della filiale ed il passaggio del business ad un distributore. Per quanto riguarda invece l'Europa dell'Est i ricavi dell'area sono risultati in crescita del +25,8%. I negozi a gestione diretta dell'intera area hanno riportato vendite comparabili in aumento del +15%; positive anche le crescite del canale wholesale e franchising.

Ricavi per Categoria Merceologica

(Migliaia di euro)	2022	%	2021	%	Var. %
Calzature	663.066	90,1%	546.917	89,8%	21,2%
Abbigliamento	72.451	9,9%	61.998	10,2%	16,9%
Totale ricavi	735.517	100,0%	608.915	100,0%	20,8%

Le calzature hanno rappresentato il 90% dei ricavi consolidati, attestandosi a euro 663,1 milioni, con un incremento del 21,2% (+18,4% a cambi costanti) rispetto al 2021. L'abbigliamento è stato pari al 10% dei ricavi consolidati attestandosi a euro 72,5 milioni, rispetto ad euro 62,0 milioni del 2021 (+16,9% a cambi correnti, +12,4% a cambi costanti).

Rete Distributiva Monomarca – Geox shops

Al 31 dicembre 2022 il numero totale dei “Geox Shops” era pari a 717 di cui 315 DOS. Nel corso del 2022 sono stati aperti 38 nuovi Geox Shops e ne sono stati chiusi 89, in linea con la programmata ottimizzazione dei negozi nei mercati più maturi e una espansione nei paesi dove la presenza del Gruppo è ancora limitata ma in positiva evoluzione.

	31-12-2022		31-12-2021		2022		
	Geox Shops	di cui DOS	Geox Shops	di cui DOS	Aperture Nette	Aperture	Chiusure
Italia	189	116	200	128	(11)	5	(16)
Europa (*)	197	110	210	117	(13)	8	(21)
Nord America	17	17	20	20	(3)	-	(3)
Altri Paesi (**)	314	72	338	85	(24)	25	(49)
Totale	717	315	768	350	(51)	38	(89)

(*) Europa include: Austria, Benelux, Francia, Germania, Gran Bretagna, Penisola Iberica, Scandinavia, Svizzera.

(**) Include i negozi esistenti in paesi con contratto di licenza (pari a 108 negozi al 31 dicembre 2022 e a 114 negozi al 31 dicembre 2021). I ricavi del canale franchising non comprendono i negozi in tali paesi.

Andamento economico del Gruppo: le altre voci di conto economico

I risultati dell'anno evidenziano un significativo miglioramento rispetto al 2021 e sono superiori alle attese. In particolare la positiva evoluzione dei ricavi (in aumento di quasi 130 milioni di euro), unita al miglioramento della marginalità lorda (+80 bps vs 2021) e all'importante efficientamento del modello di business effettuato nel periodo 2020-2022 (costi in calo del 14% rispetto al 2019) hanno permesso di raggiungere un risultato operativo (EBIT) positivo di 4,3 milioni di euro (circa -45 milioni nel 2021).

Queste nel dettaglio le principali evidenze:

Costo del venduto e margine lordo

Il costo del venduto è stato pari al 52,5% dei ricavi rispetto al 53,3% del 2021, determinando un margine lordo del 47,5% (46,7% nel 2021).

Il miglioramento del margine deriva in particolare dalla positiva evoluzione dei ricavi, da ragionati incrementi di prezzo e dalla riduzione degli sconti medi nei negozi diretti (mediamente inferiori di circa 2 punti percentuali rispetto al 2021); queste dinamiche positive hanno più che compensato gli effetti negativi derivanti dalla difficile situazione presente sull'intera catena di approvvigionamento, dalla congestione dei porti e dal conseguente maggiore ricorso alla via aerea (circa 17 milioni di costi di via aerea nell'intero 2022) che hanno impattato soprattutto la prima parte dell'anno. Tali criticità, come già riportato in precedenza, sono fortunatamente rientrate nell'ultima parte dell'anno e ad oggi i livelli di servizio dell'intera catena di approvvigionamento continuano a rimanere buoni ed in linea con quelli pre-pandemici.

Costi operativi

Il totale dei costi operativi (costi generali ed amministrativi, costi di vendita e distribuzione e pubblicità) nell'anno si attesta a 345,0 milioni di euro rispetto ai 329,5 milioni del 2021. Resta particolarmente significativo il calo (circa -14%) con i dati del 2019 quando il totale dei costi operativi era pari a circa 402 milioni; tale calo è stato reso possibile dagli importanti interventi di efficientamento effettuati negli ultimi tre anni.

In particolare:

- I costi di vendita e distribuzione si attestano a 39,0 milioni di euro (37,7 milioni nel 2021) con un'incidenza del 5,3% sul fatturato (6,2% l'incidenza nel 2021).
- I costi generali e amministrativi (al netto degli altri proventi) si attestano ad Euro 275,6 milioni, rispetto a Euro 262,7 milioni del 2021 (circa 332 milioni nel 2019). All'interno della voce sono comprese alcune componenti non ricorrenti positive, quali il rimborso assicurativo legato all'incendio nel magazzino di terzi per circa 6 milioni di euro e supporti (contributi governativi, riduzione dei canoni di locazione dei negozi) legati alla pandemia per circa 3 milioni di euro. Nel 2021 i contributi straordinari legati alla pandemia erano stati pari a circa 26 milioni di euro. Tenendo in considerazione tali componenti straordinarie, i costi generali ed amministrativi del 2022 sarebbero pertanto in calo (circa -1%) rispetto al 2021.
- I costi di pubblicità e promozione si attestano ad Euro 30,4 milioni, in aumento rispetto a euro 29,2 milioni dell'anno precedente. L'aumento è sostanzialmente legato alle maggiori iniziative di marketing intraprese nel periodo in linea con quanto previsto nel Piano Strategico.

Risultato operativo (EBIT)

Il risultato operativo torna positivo e si attesta ad Euro 4,3 milioni (-44,9 milioni nel 2021).

Imposte

Le imposte sul reddito dell'esercizio 2022 risultano essere pari ad Euro 4,6 milioni, rispetto ai 6,4 milioni del 2021. Si segnala come l'ammontare iscritto delle differite attive non includa i benefici fiscali associati alle perdite fiscali degli esercizi 2021 e 2022, rispettivamente pari a euro 19,5 milioni e euro 5,5 milioni per le quali alla data della presente relazione, non vi è la ragionevole certezza che i redditi imponibili fiscali, nell'orizzonte del Piano Strategico, ne permettano il recupero, in aggiunta a quello delle imposte differite attive già iscritte in bilancio.

Questo approccio di valutazione deriva dall'estrema complessità e volatilità della situazione geo-politica internazionale che ha portato il management ad assumere un atteggiamento prudente e di aspettare, dunque, il ritorno ad un risultato ante imposte positivo prima di procedere all'iscrizione di ulteriori imposte differite attive.

Proventi (Oneri) netti da attività operative cessate

La chiusura dello stabilimento produttivo in Serbia, avvenuto a metà 2021, rientra nella definizione di "*Discontinued Operations*" prevista dall'IFRS 5 e pertanto, nel conto economico del 2021 le relative voci di ricavi e proventi e di costi e oneri sono state tutte riclassificate in questa apposita voce, che è pari ad euro 2.460 mila nel 2021.

Effetti IFRS 16 nel Conto economico dell'esercizio 2022

Ai fini di dare una rappresentazione più chiara dell'andamento del Gruppo e di migliorare il livello di trasparenza per la comunità finanziaria, si presenta di seguito il prospetto di riconciliazione tra i valori economici del 2022 e quelli che escludono gli effetti contabili derivanti dall'applicazione del principio IFRS 16:

(Migliaia di euro)	2022	Impatto IFRS 16	2022 - escluso impatto IFRS 16	%	2021 - escluso impatto IFRS 16	%
Ricavi	735.517	-	735.517	100,0%	608.915	100,0%
Costo del venduto	(386.287)	-	(386.287)	(52,5%)	(324.653)	(53,3%)
Margine lordo	349.230	-	349.230	47,5%	284.262	46,7%
Costi di vendita e distribuzione	(38.998)	(1.148)	(40.146)	(5,5%)	(38.904)	(6,4%)
Costi generali ed amministrativi	(275.610)	(240)	(275.850)	(37,5%)	(267.072)	(43,9%)
Costi di pubblicità e promozioni	(30.358)	(264)	(30.622)	(4,2%)	(29.542)	(4,9%)
Costi di ristrutturazione	-	-	-	0,0%	(5.910)	(1,0%)
Risultato operativo	4.264	(1.652)	2.612	0,4%	(57.166)	(9,4%)
Oneri e proventi finanziari	(12.660)	3.782	(8.878)	(1,2%)	(4.775)	(0,8%)
Risultato ante imposte	(8.396)	2.130	(6.266)	(0,9%)	(61.941)	(10,2%)
Imposte sul reddito	(4.625)	-	(4.625)	(0,6%)	(6.419)	(1,1%)
Risultato netto delle attività operative in funzionamento	(13.021)	2.130	(10.891)	(1,5%)	(68.360)	(11,2%)
Proventi (Oneri) netti di attività operative cessate	-	-	-	0,0%	(2.460)	(0,4%)
Risultato netto	(13.021)	2.130	(10.891)	(1,5%)	(70.820)	(11,6%)
EBITDA adjusted	79.428	(52.878)	26.550	3,6%	(22.909)	(3,8%)

La voce 'Impatto IFRS 16' include principalmente i seguenti effetti:

- eliminazione degli ammortamenti e svalutazioni per euro 51.226 mila, per la quota relativa alle Attività per diritto d'uso;
- maggiori costi per affitti e locazioni per euro 52.878 mila;
- minori oneri finanziari relativi alle passività finanziarie per *leasing* per euro 3.782 mila.

Si sottolinea che i prospetti economici sopra esposti, che escludono gli impatti derivanti dall'applicazione del principio IFRS 16, non sono da considerarsi sostitutivi a quelli definiti dai principi contabili IFRS adottati dall'Unione Europea e pertanto la loro presentazione deve essere attentamente valutata da parte del lettore della presente Relazione Finanziaria.

La situazione patrimoniale e finanziaria del Gruppo

Situazione patrimoniale e finanziaria del Gruppo

La tabella che segue riassume i dati patrimoniali consolidati riclassificati:

(Migliaia di euro)	31-12-2022	31-12-2021
Attività immateriali e avviamento	34.190	31.853
Immobili, impianti e macchinari	34.477	35.873
Attività per diritto d'uso	224.273	203.674
Altre attività non correnti - nette	34.631	36.567
Attività non correnti	327.571	307.967
Capitale circolante netto operativo	77.102	112.435
Altre attività (passività) correnti, nette	(6.601)	(10.219)
Capitale investito	398.072	410.183
Patrimonio netto	108.210	124.582
Benefici ai dipendenti, fondi rischi e oneri	7.701	8.908
Posizione finanziaria netta	282.161	276.693
Capitale investito	398.072	410.183

La tabella che segue mostra la composizione e l'evoluzione del capitale circolante netto operativo e delle altre attività (passività) correnti:

(Migliaia di euro)	31-12-2022	31-12-2021
Rimanenze	290.165	240.320
Crediti commerciali	83.998	68.927
Debiti commerciali	(297.061)	(196.812)
Capitale circolante netto operativo	77.102	112.435
% sul totale ricavi degli ultimi dodici mesi	10,5%	18,5%
Debiti tributari	(9.732)	(10.079)
Altre attività correnti non finanziarie	32.021	31.025
Altre passività correnti non finanziarie	(28.890)	(31.165)
Altre attività (passività) correnti, nette	(6.601)	(10.219)

Il capitale circolante netto operativo si attesta a circa euro 77 milioni, in riduzione rispetto a euro 112 milioni di dicembre 2021. La riduzione del capitale circolante è dovuta principalmente alla vendita delle giacenze di stagioni precedenti. Le giacenze attuali si riferiscono principalmente alla stagione corrente e a quella futura e questo spiega la maggiore incidenza dei debiti verso fornitori (circa euro 100 milioni in più). Il portafoglio crediti è sano e cresce in linea con la crescita del fatturato. Il rapporto del capitale circolante netto operativo sui ricavi si è attestato al 10,5% rispetto al 18,5% del 2021.

La tabella che segue mostra la composizione della posizione finanziaria netta:

(Migliaia di euro)	31-12-2022	31-12-2021
Disponibilità liquide e mezzi equivalenti	24.303	45.655
Attività finanziarie correnti - esclusi contratti derivati	4.043	2.831
Passività finanziarie correnti - esclusi contratti derivati	(47.465)	(48.979)
Posizione finanziaria netta corrente	(19.119)	(493)
Attività finanziarie non correnti	27	26
Passività finanziarie non correnti	(56.622)	(82.389)
Posizione finanziaria netta non corrente	(56.595)	(82.363)
Posizione finanziaria netta - ante fair value contratti derivati e IFRS 16	(75.714)	(82.856)
Debiti netti per leasing finanziari	(232.324)	(212.374)
Posizione finanziaria netta - ante fair value contratti derivati	(308.038)	(295.230)
Valutazione al fair value contratti derivati	25.877	18.537
Posizione finanziaria netta	(282.161)	(276.693)

L'insieme delle azioni di razionalizzazione intraprese, l'andamento positivo delle vendite, il controllo del circolante e le coperture effettuate sul rischio di cambio e di tasso, hanno permesso di mantenere sotto controllo la posizione finanziaria netta che a fine dicembre si è attestata (ante IFRS 16 e dopo il fair value dei contratti derivati) a -49,8 milioni di euro (-64,3 milioni a dicembre 2021). Il debito netto vs banche si attesta a euro -75,7 milioni (euro -82,9 milioni a dicembre 2021). Il fair value delle operazioni di copertura in essere al 31 dicembre è pertanto positivo per 25,9 milioni di euro.

Di seguito si riporta il prospetto di raccordo fra il Risultato Netto ed il Patrimonio netto di Gruppo con gli analoghi valori della Capogruppo Geox S.p.A.:

Descrizione	Risultato Netto 2022	Patrimonio netto 31-12-2022	Risultato Netto 2021	Patrimonio netto 31-12-2021
Patrimonio netto e risultato della controllante	(12.233)	104.910	(64.824)	119.623
Differenze tra valore di carico e valore pro-quota del patrimonio netto delle controllate	168.314	163.718	11.575	15.371
Risultati pro quota conseguiti dalle partecipate	(122.770)	(122.770)	(11.662)	(11.662)
Effetto elisioni operazioni intragruppo sulle rimanenze	(3.142)	(8.504)	5.690	(5.673)
Elisione dividendi Intercompany	(2.026)	-	(2.855)	-
Altre rettifiche	(41.164)	(29.144)	(71)	6.923
Patrimonio netto e risultato consolidati	(13.021)	108.210	(62.147)	124.582

Effetti IFRS 16 nella situazione patrimoniale e finanziaria del Gruppo

Ai fini di dare una rappresentazione più chiara della situazione patrimoniale e finanziaria del Gruppo e di migliorare il livello di trasparenza per la comunità finanziaria, si presenta di seguito il prospetto di riconciliazione tra i valori patrimoniali al 31 dicembre 2021 e quelli che escludono gli effetti contabili derivanti dall'applicazione del principio IFRS 16:

(Migliaia di euro)	31-12-22	Impatto IFRS 16	31-12-22 escluso impatto IFRS 16	31-12-21 escluso impatto IFRS 16
Attività immateriali e avviamento	34.190	356	34.546	32.314
Immobili, impianti e macchinari	34.477	953	35.430	36.672
Attività per diritto d'uso	224.273	(224.273)	-	-
Altre attività non correnti - nette	34.631	-	34.631	36.567
Attività non correnti	327.571	(222.964)	104.607	105.553
Capitale circolante netto operativo	77.102	(728)	76.374	108.325
Altre attività (passività) correnti, nette	(6.601)		(6.601)	(10.219)
Capitale investito	398.072	(223.692)	174.380	203.659
Patrimonio netto	108.210	8.632	116.842	130.432
Benefici ai dipendenti, fondi rischi e oneri	7.701	-	7.701	8.908
Posizione finanziaria netta	282.161	(232.324)	49.837	64.319
Capitale investito	398.072	(223.692)	174.380	203.659

La voce 'Impatto IFRS 16' include principalmente i seguenti effetti:

- eliminazione delle Attività non correnti per euro 222.964 mila, principalmente riferite alle attività per diritto d'uso;
- eliminazione della riclassifica dei debiti scaduti per locazioni nelle Passività finanziarie per *leasing* per euro 728 mila;
- eliminazione delle Passività finanziarie per *leasing* per euro 232.324 mila.

Si sottolinea che i prospetti patrimoniali sopra esposti, che escludono gli impatti derivanti dall'applicazione del principio IFRS 16, non sono da considerarsi sostitutivi a quelli definiti dai principi contabili IFRS adottati dall'Unione Europea e pertanto la loro presentazione deve essere attentamente valutata da parte del lettore della presente Relazione Finanziaria.

Rendiconto finanziario consolidato e investimenti dell'esercizio

La tabella che segue riporta il rendiconto finanziario consolidato riclassificato:

(Migliaia di euro)	2022	2021
Risultato netto	(13.021)	(62.147)
Ammortamenti e svalutazioni	75.164	77.677
Altre rettifiche non monetarie	(14.744)	(19.449)
Cash flow da conto economico	47.399	(3.919)
Variazione capitale circolante netto operativo	41.381	81.087
Variazione altre attività/passività	(4.837)	2.635
Cash flow attività operativa	83.943	79.803
Investimenti monetari	(25.237)	(18.989)
Disinvestimenti	45	6.505
Investimenti netti	(25.192)	(12.484)
Free cash flow	58.751	67.319
Incremento diritti d'uso IFRS 16	(72.087)	(4.015)
Variazione posizione finanziaria netta	(13.336)	63.304
Posizione finanziaria netta iniziale - ante fair value contratti derivati	(295.230)	(357.699)
Variazione posizione finanziaria netta	(13.336)	63.304
Effetto delle differenze di conversione	528	(835)
Posizione finanziaria netta finale- ante fair value contratti derivati	(308.038)	(295.230)
Valutazione al <i>fair value</i> contratti derivati	25.877	18.537
Posizione finanziaria netta finale	(282.161)	(276.693)

Gli investimenti sono riepilogati nella seguente tabella:

(Migliaia di euro)	2022	2021
Marchi e brevetti	382	396
Aperture e rinnovi <i>Geox Shops</i>	8.539	4.494
Attrezzature e Impianti industriali	3.510	2.631
Logistica	2.729	1.347
Information technology	9.151	8.713
Altri investimenti	926	1.408
Totale investimenti monetari	25.237	18.989
Diritto d'uso	72.616	4.015
Totale investimenti	97.853	23.004

Effetti IFRS 16 nel rendiconto finanziario consolidato dell'esercizio

Ai fini di dare una rappresentazione più chiara della movimentazione avvenuta nel corso dell'esercizio della posizione finanziaria netta del Gruppo e di migliorare il livello di trasparenza per la comunità finanziaria, si presenta di seguito il prospetto di riconciliazione tra i valori del rendiconto finanziario consolidato e quelli che escludono gli effetti contabili derivanti dall'applicazione del principio IFRS 16:

(Migliaia di euro)	2022	Impatto IFRS 16	2022 escluso impatto IFRS 16	2021 escluso impatto IFRS 16
Risultato netto	(13.021)	2.130	(10.891)	(70.820)
Ammortamenti e svalutazioni	75.164	(51.226)	23.938	36.199
Altre rettifiche non monetarie	(14.744)	-	(14.744)	(19.449)
Cash flow da conto economico	47.399	(49.096)	(1.697)	(54.070)
Variazione capitale circolante netto operativo	41.381	(3.382)	37.999	71.479
Variazione altre attività/passività correnti	(4.837)	-	(4.837)	2.635
Cash flow attività operativa	83.943	(52.478)	31.465	20.044
Investimenti	(25.237)	-	(25.237)	(18.989)
Disinvestimenti	45	-	45	6.505
Investimenti netti	(25.192)	-	(25.192)	(12.484)
Free cash flow	58.751	(52.478)	6.273	7.560
Incremento diritti d'uso IFRS 16	(72.087)	72.087	-	-
Variazione posizione finanziaria netta	(13.336)	19.609	6.273	7.560
Posizione finanziaria netta iniziale - ante fair value contratti derivati	(295.230)	212.374	(82.856)	(89.792)
Variazione posizione finanziaria netta	(13.336)	19.609	6.273	7.560
Effetto delle differenze di conversione	528	341	869	(624)
Posizione finanziaria netta finale- ante fair value contratti derivati	(308.038)	232.324	(75.714)	(82.856)
Valutazione al fair value contratti derivati	25.877	-	25.877	18.537
Posizione finanziaria netta finale	(282.161)	232.324	(49.837)	(64.319)

La voce 'Impatto IFRS 16' include gli effetti descritti in precedenza sulle voci di conto economico (principalmente storno di ammortamenti relativi al diritto d'uso e considerazione dei costi per affitto e locazione) e sulla situazione patrimoniale e finanziaria (principalmente storno Attività per Diritto d'uso e Passività finanziaria per *leasing*).

Si sottolinea che i prospetti sopra esposti, che escludono gli impatti derivanti dall'applicazione del principio IFRS 16, non sono da considerarsi sostitutivi a quelli definiti dai principi contabili IFRS adottati dall'Unione Europea e pertanto la loro presentazione deve essere attentamente valutata da parte del lettore della presente Relazione Finanziaria.

Azioni proprie e azioni o quote di società controllanti

Al 31 dicembre 2022 la Capogruppo Geox S.p.A. detiene complessive 3.996.250 azioni proprie pari all'1,54% del capitale sociale, in esecuzione della delibera assembleare del 16 aprile 2019 che ha previsto un programma di acquisto di azioni proprie da destinare a servizio dei Piani di Stock Grant.

Il programma di acquisto ha avuto inizio il 5 giugno 2019 ed è terminato il 20 novembre 2019.

Stock Plan

L'Assemblea degli Azionisti del 22 aprile 2021 ha approvato un piano di incentivazione a medio-lungo termine, il Piano Equity (Stock Grant) & Cash-Based 2021-2023, che prevede l'assegnazione a titolo gratuito di massime n. 7.696.626 di azioni ordinarie della Società nonché l'erogazione di una componente monetaria per un importo massimo pari a euro 1.320.000 lordi in caso di overachievement di alcuni obiettivi, a favore dell'Amministratore Delegato, dei Dirigenti con Responsabilità Strategiche, nonché di Dirigenti e Key People di Geox o di altre società del Gruppo.

Il Piano ha un vesting period di tre anni e, di conseguenza, le azioni potranno essere assegnate a decorrere dalla data di approvazione da parte dell'Assemblea degli Azionisti del bilancio consolidato chiuso al 31 dicembre 2023. L'assegnazione delle componenti della Quota Equity ai beneficiari è subordinata al rispetto di una condizione di permanenza (permanenza del rapporto lavorativo/di amministrazione alla data di approvazione da parte del Consiglio di Amministrazione della Società del progetto di bilancio consolidato chiuso al 31 dicembre 2023), al conseguimento di alcuni obiettivi di redditività collegati all'EBIT nel 2022, al Target EBITDA nel 2023 e ad alcuni obiettivi finanziari patrimoniali del Gruppo nel 2023. L'erogazione della Quota Cash è inoltre subordinata al raggiungimento del target di overachievement.

Attraverso l'adozione del Piano, la Società intende promuovere e perseguire i seguenti obiettivi: coinvolgere ed incentivare i beneficiari la cui attività è ritenuta di fondamentale importanza per il raggiungimento degli obiettivi del Gruppo; favorire la fidelizzazione dei beneficiari, incentivandone la permanenza all'interno del Gruppo; condividere ed allineare gli interessi dei beneficiari con quelli della Società e degli azionisti nel medio lungo periodo, riconoscendo al management il contributo dato nell'incremento di valore della Società.

Il C.d.A. di Geox S.p.A. ha deliberato di dare attuazione al Piano Equity (Stock Grant) & Cash-Based 2021-2023, con un primo ciclo di attribuzione di nr. 7.671.892 diritti a favore di 99 beneficiari. Alla data del 31 dicembre 2022 sono in circolazione un numero di 6.722.087 diritti.

Rapporti con parti correlate

Per quanto concerne le operazioni effettuate con parti correlate si precisa che le stesse non sono qualificabili né come atipiche né come inusuali, rientrando nel normale corso di attività delle società del Gruppo. Dette operazioni sono regolate a condizioni di mercato.

Le informazioni sui rapporti con parti correlate sono presentate nella Nota 38 del Bilancio Consolidato.

Evoluzione prevedibile della gestione

Nella seduta del 2 febbraio 2023 il Consiglio di Amministrazione di Geox ha esaminato ed approvato il budget per l'esercizio 2023 che conferma quanto previsto nel Piano Strategico in termini di crescita sia dei ricavi che dei principali indicatori di redditività.

Tali previsioni si basano sulle seguenti evidenze ed assunzioni:

- 1) Il canale DOS sta evidenziando ad oggi (settimana 9) vendite comparabili (*LFL*) in positiva evoluzione (circa +4% sul 2022 e +3% sul 2019) con una continua riduzione degli sconti (circa 4 punti percentuali sul 2022).
- 2) Il canale multimarca dopo la positiva conclusione della raccolta ordini della SS23 (in crescita a doppia cifra) sta sperimentando anche un ottimo andamento della raccolta ordini della FW23 (ancora in fase di completamento).
- 3) La situazione sui trasporti, dopo un 2022 estremamente complesso, sta evidenziando rilevanti miglioramenti a partire da fine anno sia in termini di costi che di tempi di spedizione (ormai prossimi ai livelli pre-pandemia). In particolare la migliore situazione sui trasporti via mare dovrebbe permettere una forte riduzione del ricorso alla via aerea. Si ricorda che nel 2022 il Gruppo, proprio per sopperire alle difficoltà presenti sulla catena di approvvigionamento e alla congestione dei porti, aveva fatto un forte e straordinario ricorso alla via aerea con un impatto negativo di circa 17 milioni di euro sul costo del venduto.
- 4) Il management del Gruppo sta continuando ad adottare uno stretto controllo sui costi in considerazione delle criticità derivanti dalla situazione geo-politica e dalla pressione inflazionistica.

Sulla base di tutto ciò, il management conferma le *guidelines* del Piano Strategico al 2024. Più nel dettaglio le aspettative per il 2023 sono:

- 1) Ricavi in crescita attorno al +6/+8% rispetto al 2022.
- 2) Marginalità lorda in miglioramento di circa +100 / +130 bps rispetto al 2022.

Le suddette previsioni annue si basano inoltre sulle seguenti assunzioni sul futuro andamento dell'esercizio:

- 1) le abitudini d'acquisto dei consumatori permettano la prosecuzione dell'attenta gestione degli sconti finora attuata nei negozi monomarca;
- 2) una revisione poco significativa delle abitudini di spesa dei consumatori come conseguenza di una attenuazione dell'inflazione e un impatto della recessione limitato al primo semestre;
- 3) prosegua il trend di miglioramento dell'affidabilità della catena di approvvigionamento e la riduzione dei costi dei trasporti rispetto all'esercizio trascorso;
- 4) la difficile situazione geopolitica in alcuni mercati rilevanti per il Gruppo non comporti deterioramenti significativi rispetto a quanto registrato nel 2022 in quelle aree e/o impatti significativi di svalutazione delle loro valute rispetto all'euro.

Queste previsioni sull'andamento futuro sono comunque, per loro natura, soggette ad una forte incertezza in considerazione dell'attuale contesto geo-politico e dello scenario inflattivo.

Biadene di Montebelluna, 9 marzo 2023

Per il Consiglio di Amministrazione
Il Presidente
Dr. Mario Moretti Polegato

PROSPETTI
DI BILANCIO
CONSOLIDATO
E NOTE
ESPLICATIVE



Conto economico consolidato

(Migliaia di euro)	Note	2022	di cui parti correlate (nota 38)	2021	di cui parti correlate (nota 38)
Ricavi	4	735.517	1.000	608.915	898
Costo del venduto	5	(386.287)	28	(324.653)	529
Margine lordo	5	349.230		284.262	
Costi di vendita e distribuzione	6	(38.998)	-	(37.659)	-
Costi generali ed amministrativi	7	(288.974)	(64)	(274.393)	7
Altri proventi	8	13.364	93	11.702	90
Costi di pubblicità e promozioni	6	(30.358)	(159)	(29.195)	(149)
Costi di ristrutturazione		-	-	351	-
Risultato operativo		4.264		(44.932)	
Proventi finanziari	12	2.709	-	2.112	-
Oneri finanziari	12	(15.369)	(1.307)	(10.448)	(1.364)
Risultato ante imposte		(8.396)		(53.268)	
Imposte sul reddito	13	(4.625)	-	(6.419)	(5)
Risultato netto delle attività operative in funzionamento		(13.021)		(59.687)	
Proventi (Oneri) netti di attività operative cessate	14	-	-	(2.460)	1.155
Risultato netto		(13.021)		(62.147)	
Utile / (Perdita) per azione (euro)	15	(0,05)		(0,24)	
Utile / (Perdita) per azione diluito (euro)	15	(0,05)		(0,24)	

Conto economico complessivo consolidato

(Migliaia di euro)	Note	2022	di cui parti correlate	2021	di cui parti correlate
Risultato netto	26	(13.021)		(62.147)	
Altri utili/(perdite) complessivi che non saranno successivamente riclassificati nel risultato netto:					
Utile (Perdita) attuariale su piani a benefici definiti		373	-	25	-
Altri utili/(perdite) complessivi che saranno successivamente riclassificati nel risultato netto:					
Utile (Perdita) netta dalla valutazione Cash Flow Hedge		(6.072)	-	24.205	-
Effetti fiscali su componenti che saranno successivamente riclassificati nel risultato netto		1.457		(5.809)	
Utile (Perdita) netta dalla conversione delle controllate estere		(1.033)	-	(880)	-
Risultato complessivo netto		(18.296)		(44.606)	

Si segnala che le informazioni comparative sono rideterminate per recepire le nuove classificazioni delle voci di bilancio.

Prospetto della situazione patrimoniale – finanziaria consolidata

(Migliaia di euro)	Note	31-12-2022	di cui parti correlate (nota 38)	31-12-2021	di cui parti correlate (nota 38)
ATTIVO:					
Attività immateriali e avviamento	16	34.190		31.853	
Immobili, impianti e macchinari	17	34.477		35.873	
Attività per diritto d'uso	18	224.273		203.674	
Attività per imposte differite	19	29.222		30.374	
Attività finanziarie non correnti	24	27		26	
Attività finanziarie per leasing non correnti	30	176		343	
Altre attività non correnti	20	6.588		7.754	
Attività non correnti		328.953		309.897	
Rimanenze	21	290.165		240.320	
Crediti commerciali	22	83.998	573	68.927	907
Altre attività correnti non finanziarie	23	32.021	2	31.025	67
Attività finanziarie correnti	24-37	30.945		22.413	
Disponibilità liquide e mezzi equivalenti	25	24.303		45.655	
Attività correnti		461.432		408.340	
Totale attivo		790.385		718.237	
PASSIVO E PATRIMONIO NETTO:					
Capitale sociale	26	25.921		25.921	
Altre riserve	26	95.310		160.808	
Risultato dell'esercizio	26	(13.021)		(62.147)	
Patrimonio netto		108.210		124.582	
Benefici ai dipendenti	27	1.875		2.411	
Fondi rischi e oneri non correnti	28	5.826		6.497	
Passività finanziarie non correnti	29	56.622		82.389	
Passività finanziarie per leasing non correnti	30	189.549	50.770	166.082	54.096
Altri debiti non correnti	31	1.179		1.561	
Passività non correnti		255.051		258.940	
Debiti commerciali	32	297.061	101	196.812	64
Altre passività correnti non finanziarie	33	26.535		30.359	
Fondi rischi e oneri correnti	34	2.355		806	
Debiti tributari	35	9.732		10.079	
Passività finanziarie correnti	29-37	48.490		50.024	
Passività finanziarie per leasing correnti	30	42.951	5.000	46.635	4.949
Passività correnti		427.124		334.715	
Totale passivo e patrimonio netto		790.385		718.237	

Si segnala che le informazioni comparative sono rideterminate per recepire le nuove classificazioni delle voci di bilancio

Rendiconto finanziario

(Migliaia di euro)	Note	2022	2021
FLUSSI DI CASSA GENERATI DALL'ATTIVITA' OPERATIVA:			
Risultato netto	26	(13.021)	(62.147)
Rettifiche per raccordare l'utile netto alle disponibilità liquide generate (assorbite) dalla gestione operativa:			
Ammortamenti e Svalutazioni di immobilizzazioni	9-10	75.164	77.677
Imposte sul reddito	13	4.625	6.419
Oneri (proventi) finanziari netti	12	12.660	8.336
Operazioni con pagamento basato su azioni regolato con strumenti rappresentativi di capitale	26	1.924	1.980
Accantonamenti (utilizzi) dei fondi e altre rettifiche non monetarie		(33.794)	(35.791)
Benefici ai dipendenti	27	(159)	(393)
		60.420	58.228
Variazioni nelle attività e passività:			
Crediti commerciali	22	(10.700)	14.096
Altre attività	20-23	(2.533)	865
Rimanenze	21	(56.742)	42.374
Debiti commerciali	32	108.823	24.617
Altre passività	31-33	4.905	10.501
Imposte pagate		(672)	(3.352)
Interessi pagati		(8.251)	(6.736)
Interessi incassati		1.714	1.357
		36.544	83.722
Flussi di cassa netti generati (assorbiti) dall'attività operativa		83.943	79.803
FLUSSI DI CASSA DALL'ATTIVITA' DI INVESTIMENTO:			
Investimenti in attività immateriali e avviamento	16	(9.987)	(7.467)
Investimenti in immobili, impianti e macchinari	17	(15.250)	(11.372)
Investimenti in immobilizzazioni diritti d'uso	18	-	(150)
		(25.237)	(18.989)
Disinvestimenti in attività immateriali e avviamento e in immobili, impianti e macchinari	16-17	45	6.505
(Investimenti) disinvestimenti di attività finanziarie	24	(1.062)	382
Flussi di cassa netti generati (assorbiti) dall'attività di investimento		(26.254)	(12.102)
FLUSSI DI CASSA DA ATTIVITA' FINANZIARIE:			
Incremento (riduzione) netta linee di credito	29	3.901	(1.861)
Rimborso passività finanziarie per leasing	30	(52.020)	(61.292)
Finanziamenti passivi:			
- Assunzioni	29	17.000	16.669
- Rimborsi	29	(48.180)	(59.549)
Flussi di cassa netti generati (assorbiti) dall'attività finanziaria		(79.299)	(106.033)
Incremento (decremento) nelle disponibilità liquide e mezzi equivalenti		(21.610)	(38.332)
Disponibilità liquide e mezzi equivalenti all'inizio del periodo	25	45.655	83.130
Effetto su disponibilità liquide e mezzi equivalenti delle differenze di conversione		258	857
Disponibilità liquide e mezzi equivalenti alla fine del periodo	25	24.303	45.655

Si segnala che le informazioni comparative sono rideterminate per recepire le nuove classificazioni delle voci di bilancio.

Prospetto delle variazioni del patrimonio netto

(Migliaia di euro)	Note	Capitale sociale	Riserva legale	Riserva di sovrapprezzo	Riserva di conversione	Riserva di cash flow hedge	Riserva per stock grant	Riserva per azioni proprie	Risultati eser. prec. a nuovo	Risultato del periodo	Patrimonio netto del Gruppo
Saldo al 31-12-20		25.921	5.184	37.678	(3.538)	(6.640)	-	(5.051)	241.859	(128.205)	167.208
Destinazione risultato		-	-	-	-	-	-	-	(128.205)	128.205	-
Operazioni con pagamento basato su azioni regolato con strumenti rappresentativi di capitale		-	-	-	-	-	1.980	-	-	-	1.980
Altre componenti del conto economico complessivo		-	-	-	(880)	18.396	-	-	25	-	17.541
Risultato netto		-	-	-	-	-	-	-	-	(62.147)	(62.147)
Saldo al 31-12-21	26	25.921	5.184	37.678	(4.418)	11.756	1.980	(5.051)	113.679	(62.147)	124.582
Destinazione risultato		-	-	-	-	-	-	-	(62.147)	62.147	-
Operazioni con pagamento basato su azioni regolato con strumenti rappresentativi di capitale		-	-	-	-	-	1.924	-	-	-	1.924
Altre componenti del conto economico complessivo		-	-	-	(1.033)	(4.615)	-	-	373	-	(5.275)
Risultato netto		-	-	-	-	-	-	-	-	(13.021)	(13.021)
Saldo al 31-12-22	26	25.921	5.184	37.678	(5.451)	7.141	3.904	(5.051)	51.905	(13.021)	108.210

Si segnala che le informazioni comparative sono rideterminate per recepire le nuove classificazioni delle voci di bilancio.

Note esplicative

1. Informazioni sulla società: l'attività del Gruppo

Il Gruppo Geox svolge attività di sviluppo, programmazione e coordinamento della produzione e vendita a dettaglianti e a consumatori finali delle calzature e abbigliamento a marchio "Geox". Concede inoltre la distribuzione e/o l'utilizzo del marchio a terzi nei mercati dove il Gruppo ha scelto di non avere una presenza diretta. I licenziatari si occupano della produzione e commercializzazione sulla base di contratti di licenza con il riconoscimento di *royalties*.

Geox S.p.A., la capogruppo, è una società per azioni costituita e domiciliata in Italia ed è controllata da Lir S.r.l.. Geox S.p.A. è una società per azioni costituita e domiciliata in Italia con sede legale in Via Feltrina Centro 16, Biadene di Montebelluna (TV), Italia.

Geox S.p.A. è controllata, con una quota pari al 71,10% da Lir S.r.l., che ha sede legale in Treviso, Italia, è una holding di partecipazioni interamente posseduta da Mario Moretti Polegato ed Enrico Moretti Polegato (rispettivamente titolari dell'85% e del 15% del capitale sociale).

Geox S.p.A. non è soggetta ad attività di direzione e coordinamento esercitata da altro soggetto o entità per le motivazioni illustrate nella Relazione sulla gestione alla quale si rimanda.

2. Principi contabili e criteri di valutazione

Contenuto e forma del bilancio consolidato

Il presente bilancio consolidato è stato predisposto dal Consiglio di Amministrazione sulla base delle scritture contabili aggiornate al 31 dicembre 2022. Il bilancio consolidato è stato redatto in conformità agli International Financial Reporting Standard (IFRS) adottati dall'Unione Europea e in vigore alla data di redazione nonché sulla base dei provvedimenti emanati in attuazione dell'art. 9 del D. Lgs. 38/2005 (Delibere Consob n. 15519 e 15520 del 27 luglio 2006). Se non diversamente indicato, i principi contabili descritti di seguito sono stati applicati in maniera omogenea per tutti i periodi inclusi nel presente bilancio consolidato.

A fini comparativi i prospetti presentano il confronto con i dati patrimoniali del bilancio al 31 dicembre 2021 e con i dati economici del 2021. Si segnala che le informazioni comparative sono rideterminate per recepire le nuove classificazioni delle voci di bilancio.

Il bilancio è presentato in euro e tutti i valori sono arrotondati alle migliaia di euro.

Tensioni internazionali e aggiornamento riguardante l'impatto del covid-19 sullo stato di operatività dei negozi e sull'approvvigionamento di materie prime e prodotto finito.

L'invasione dell'Ucraina da parte della Russia continua a creare situazioni di forte crisi internazionale, umanitaria e sociale con forti impatti negativi prima di tutto per le condizioni di vita della popolazione di questi paesi, ma anche per la loro attività economica interna e per gli scambi commerciali nell'area. Questi fatti gravi e straordinari, per natura ed estensione, si sono aggiunti a quelli da Covid-19 provocando, nel corso del 2022, ripercussioni a livello globale su: i) catene di approvvigionamento con particolare riferimento alla fornitura e ai prezzi di materie prime ed energia; ii) sviluppo della domanda nei mercati internazionali; iii) andamento dei tassi di inflazione con conseguenti politiche monetarie restrittive sui tassi di interesse; iv) rafforzamento del dollaro conseguente all'avversione al rischio, al diverso andamento dell'economia americana e all'incremento dei tassi.

In entrambi i Paesi il business di Geox è sviluppato principalmente tramite terzi, wholesale e franchising (al 100% in Ucraina e al 70% in Russia). Alla luce di questi eventi il Gruppo ha sospeso, poco dopo lo scoppio del conflitto, ogni nuovo investimento diretto in Russia, ha ritirato il management europeo e sta gestendo la situazione nel breve periodo in modo da essere pronto a mitigare gli impatti di ogni decisione futura relativa alla propria presenza in Russia.

Alla data del 31 dicembre 2022 i ricavi dell'area (Russia ed Ucraina) sono sostanzialmente in linea con quanto previsto a Piano con circa 74 milioni di euro (circa il 10% del fatturato consolidato). Il capitale investito della filiale russa è

composto prevalentemente da capitale circolante netto a veloce ciclo di realizzo ed ha un peso, a dicembre 2022, pari a circa il 6% sul totale di Gruppo. Questi dati includono gli effetti incrementativi dell'importante rivalutazione del Rublo sull' Euro che a dicembre registrava un cambio medio annuo di 73 contro 87 del 2021.

Allo stesso modo la situazione dei crediti verso i clienti che operano nell'area è costantemente monitorata ed ha un saldo residuo contenuto, pari a euro 5,6 milioni. Le attività non correnti in Russia, che si riferiscono principalmente ai negozi di proprietà, ammontano ad euro 6,5 milioni (di cui euro 4,2 milioni di diritti d'uso). Il valore delle rimanenze di magazzino presenti nel territorio Russo ammonta ad euro 15,8 milioni. Complessivamente il capitale investito netto in Russia è pari ad euro 25,7 milioni equivalente a circa il 6% del totale di Gruppo, ai cambi del 31 dicembre 2022.

Il Gruppo non ha fornitori o stabilimenti produttivi nell'area. La Società è parte del progetto Golden Links promosso da Banca Intesa e Caritas Italiana e ha cooperato attivamente con Protezione Civile, alcune associazioni umanitarie, l'Ambasciata d'Ucraina in Italia ed il consolato d'Ucraina a Venezia per la fornitura di beni di prima necessità, quali abbigliamento e calzature, alle popolazioni in loco ed ai rifugiati in Italia.

In relazione all'andamento della pandemia Covid-19 si segnala che ad oggi tutti i negozi del Gruppo sono operativi pur in uno scenario ancora instabile soprattutto nell'Estremo Oriente.

La difficile situazione sanitaria in Estremo Oriente del primo semestre 2022 aveva di fatto provocato importanti criticità sulla catena di approvvigionamento del Gruppo per gran parte dell'anno. Da una parte tutti gli operatori economici hanno sperimentato un allungamento dei tempi di trasporto via nave a causa della riduzione della frequenza nelle partenze e dell'aumento delle fermate al fine di ottimizzare gli spazi. Dall'altra ci sono state meno opportunità di recuperare i ritardi di produzione con il trasporto via-aerea a causa del limitato numero di voli cargo e voli passeggeri. Nell'ultima parte dell'anno si è tuttavia assistito ad un generalizzato e importante miglioramento delle condizioni, con in particolare, un calo sia dei costi dei trasporti via mare che dei relativi tempi di spedizione. Tale miglioramento sta continuando nel 2023 con forti progressi verso la piena affidabilità della catena di approvvigionamento.

Area di consolidamento

Il bilancio annuale consolidato al 31 dicembre 2022 include, con il metodo dell'integrazione globale, tutte le società, italiane ed estere, nelle quali la Capogruppo detiene, direttamente od indirettamente, la maggioranza delle azioni o quote del capitale.

Le società considerate ai fini del consolidamento sono elencate nel prospetto allegato "Elenco delle società consolidate al 31 dicembre 2022".

Schemi di bilancio

Il Gruppo presenta il conto economico classificando i costi per destinazione, in quanto ritenuto più rappresentativo rispetto al settore di attività in cui il Gruppo opera. La forma scelta è, inoltre, conforme alle modalità di reporting interno e di gestione del business ed è in linea con la prassi internazionale del settore calzature e abbigliamento.

Con riferimento alle attività e passività presentate nella situazione patrimoniale-finanziaria è stata adottata una forma di riclassifica che mira a distinguere le attività e passività tra correnti e non correnti.

Il rendiconto finanziario è stato redatto secondo il metodo indiretto.

Si precisa, infine, che con riferimento alla Delibera Consob n. 15519 del 27 luglio 2006 in merito agli schemi di bilancio, sono stati evidenziati i rapporti significativi con parti correlate in apposite colonne, al fine di non compromettere la leggibilità complessiva dei suddetti schemi (Nota 38).

Criteria di consolidamento

I bilanci delle società controllate comprese nell'area di consolidamento sono consolidati con il metodo dell'integrazione globale, che prevede il recepimento integrale di tutte le voci dei prospetti contabili, prescindendo dalla percentuale di possesso azionario di Gruppo.

Nel caso in cui le imprese incluse nell'area di consolidamento siano soggette a normative locali diverse si sono adottati gli schemi di bilancio più idonei ai fini della chiarezza, veridicità e correttezza. I bilanci delle società controllate estere sono stati opportunamente riclassificati per renderne la forma di presentazione più aderente ai criteri seguiti dalla Capogruppo. Tali bilanci sono stati rettificati per uniformarli agli IFRS.

In particolare, per le società controllate incluse nell'area di consolidamento:

- il valore contabile delle partecipazioni incluse nell'area di consolidamento è stato eliminato a fronte del patrimonio netto delle partecipate secondo il metodo dell'integrazione globale. Non ci sono partecipazioni che risultino inferiori al 100%, quindi non viene evidenziata la quota di risultato e di patrimonio netto di pertinenza di terzi;
- l'eventuale differenza tra il corrispettivo trasferito ed il patrimonio netto contabile delle partecipate al momento dell'acquisizione della partecipazione, se positiva, viene allocata a specifiche attività delle società acquisite, sulla base dei loro valori correnti alla data di acquisizione ed ammortizzata in quote costanti in funzione dell'utilità futura dell'investimento, e per la parte residua, qualora ne sussistano i presupposti, ad Avviamento. In questo caso tali importi non vengono ammortizzati ma sottoposti ad impairment test almeno su base annuale e comunque ogni qualvolta se ne ravvisi l'opportunità;
- qualora dall'eliminazione emerga una differenza negativa, questa viene iscritta a conto economico.

Vengono inoltre eliminati:

- i debiti e i crediti, i costi e i ricavi e gli utili e le perdite risultanti da operazioni intragruppo, considerando i relativi effetti fiscali;
- gli effetti derivanti da operazioni straordinarie che coinvolgono società del Gruppo (fusioni, conferimenti).

Principi contabili, emendamenti ed interpretazioni applicabili dal 1° Gennaio 2022

Di seguito si riporta la lista dei principi contabili, emendamenti e interpretazioni IFRS che sono entrati in vigore dal 1° gennaio 2022, la cui adozione non ha comportato effetti sul bilancio del Gruppo:

Titolo documento	Data emissione	Data di entrata in vigore	Data di omologazione dell'Unione Europea (EU)	Regolamento UE e data di pubblicazione
Miglioramenti agli IFRS (ciclo 2018–2020) - Modifiche all'IFRS 1, all'IFRS 9, all'IFRS 16 e allo IAS 41	Maggio 2020	1° gennaio 2022	28 giugno 2021	(UE) 2021/1080 2 luglio 2021
Immobili, impianti e macchinari – Proventi prima dell'uso previsto (Modifiche allo IAS 16)	Maggio 2020	1° gennaio 2022	28 giugno 2021	(UE) 2021/1080 2 luglio 2021
Contratti onerosi - Costi necessari all'adempimento di un contratto (Modifiche allo IAS 37)	Maggio 2020	1° gennaio 2022	28 giugno 2021	(UE) 2021/1080 2 luglio 2021
Riferimento al Quadro Concettuale (Modifiche all'IFRS 3)	Maggio 2020	1° gennaio 2022	28 giugno 2021	(UE) 2021/1080 2 luglio 2021

Principi contabili, emendamenti ed interpretazioni non ancora obbligatoriamente applicabili e non adottati in via anticipata dal Gruppo

Titolo documento	Data emissione	Data di entrata in vigore	Data di omologazione	Regolamento UE e data di pubblicazione
IFRS 17 – Contratti assicurativi (incluse modifiche pubblicate nel giugno 2020)	Maggio 2017 Giugno 2020	1° gennaio 2023	19 novembre 2021	(UE) 2021/2036 23 novembre 2021
Definizione di stime contabili (Modifiche allo IAS 8)	Febbraio 2021	1° gennaio 2023	2 marzo 2022	(UE) 2022/357 3 marzo 2022
Informativa sui principi contabili (Modifiche allo IAS 1)	Febbraio 2021	1° gennaio 2023	2 marzo 2022	(UE) 2022/357 3 marzo 2022
Imposte differite relative ad attività e passività derivanti da un'unica operazione (Modifiche allo IAS 12)	Maggio 2021	1° gennaio 2023	11 agosto 2022	(UE) 2022/1392 12 agosto 2022
Prima applicazione dell'IFRS 17 e dell'IFRS 9 — Informazioni comparative (Modifiche all'IFRS 17)	Dicembre 2021	1° gennaio 2023	8 settembre 2022	(UE) 2022/1491 9 settembre 2022

Gli amministratori non si attendono un effetto significativo nel bilancio del Gruppo dall'adozione di tali documenti.

Principi contabili, emendamenti ed interpretazioni non omologati dall'Unione Europea

Alla data di riferimento del presente documento, gli organi competenti dell'Unione Europea non hanno ancora concluso il processo di omologazione necessario per l'adozione degli emendamenti e dei principi sotto descritti.

Titolo documento	Data emissione da parte dello IASB	Data di entrata in vigore del documento IASB	Data di prevista omologazione da parte dell'UE
Standards			
IFRS 14 Regulatory deferral accounts	Gennaio 2014	1° gennaio 2016	Processo di omologazione sospeso in attesa del nuovo principio contabile sui "rate-regulated activities".
Amendments			
Sale or contribution of assets between an investor and its associate or joint venture (Amendments to IFRS 10 and IAS 28)	Settembre 2014	Differita fino al completamento del progetto IASB sull'equity method	Processo di omologazione sospeso in attesa della conclusione del progetto IASB sull'equity method
Classification of liabilities as current or non-current (Amendments to IAS 1) and Non current liabilities with covenants (Amendments to IAS 1)	Gennaio 2020 Luglio 2020 Ottobre 2022	1° gennaio 2024	TBD
Lease liability in a sale and leaseback (Amendments to IFRS 16)	Settembre 2022	1° gennaio 2024	TBD

Conversione in euro dei bilanci redatti in valuta estera

I bilanci delle società estere espressi in valuta diversa dall'euro sono convertiti in euro con le seguenti modalità:

- le voci del conto economico sono convertite ai cambi medi del periodo, mentre per le voci dello stato patrimoniale, esclusi il risultato del periodo ed il patrimonio netto, sono utilizzati i cambi di fine periodo;
- le voci del patrimonio netto sono convertite ai cambi storici.

Il saldo di conversione originato dalla differenza tra il patrimonio netto convertito ai cambi storici e l'attivo ed il passivo dello stato patrimoniale convertiti ai cambi di fine periodo, viene iscritto nel patrimonio netto consolidato alla "Riserva di conversione" che viene classificata all'interno della voce "Altre riserve".

I tassi di cambio applicati sono riportati nelle tabelle sottostanti e corrispondono a quelli resi disponibili dalla Banca d'Italia, ad eccezione del cambio del Rublo Russo di cui la BCE ha deciso di sospendere la pubblicazione a partire dal 1 marzo 2022. A partire da tale data il Gruppo ha considerato come tasso di cambio quello pubblicato dal WMR (World Market Reuters) di Londra.

Descrizione delle valute	Medio	Puntuale	Medio	Puntuale
	31-12-2022	31-12-2022	31-12-2021	31-12-2021
Dollaro USA	1,0539	1,0666	1,1835	1,1326
Franco Svizzero	1,0052	0,9847	1,0814	1,0331
Sterlina Inglese	0,8526	0,8869	0,8600	0,8403
Dollaro Canadese	1,3703	1,4440	1,4835	1,4393
Yen Giapponese	138,0051	140,6600	129,8575	130,3800
Renminbi (Yuan)	7,0801	7,3582	7,6340	7,1947
Corona Ceca	24,5603	24,1160	25,6468	24,8580
Rublo Russo	73,3537	77,9094	87,2321	85,3004
Zloty Polacchi	4,6845	4,6808	4,5640	4,5969
Fiorino Ungherese	390,9439	400,8700	358,4635	369,1900
Pataca Macao	8,4990	8,5658	9,4748	9,0983
Dinaro Serbo	117,4202	117,3246	117,5512	117,6165
Dong Vietnam	24.642,1667	25.183,0000	27.149,9167	25.819,0000
Rupia Indonesiana	15.633,5917	16.519,8200	16.928,5075	16.100,4200
Lira Turca	17,3849	19,9649	10,4670	15,2335
Rupia Indiana	82,7145	88,1710	87,4861	84,2292

Stime ed ipotesi

La redazione del bilancio e delle relative note in applicazione degli IFRS richiede da parte degli Amministratori il ricorso a stime e assunzioni che hanno effetto sui valori delle attività e delle passività di bilancio e sull'informativa relativa ad attività e passività potenziali alla data di bilancio. Le stime e le assunzioni utilizzate sono basate sull'esperienza e su altri fattori considerati rilevanti.

Si segnala tuttavia che le previsioni sono per loro natura soggette a notevoli fattori di incertezza, in particolar modo nell'attuale contesto economico caratterizzato dalle tensioni geo-politiche riguardanti Russia ed Ucraina che si sono aggiunte alla pandemia da Covid-19. Pertanto, è possibile, sulla base delle conoscenze attualmente disponibili, che i risultati che si consuntiveranno potrebbero differire da tali stime e potrebbero richiedere rettifiche ad oggi difficilmente stimabili e prevedibili.

Le stime e le assunzioni sono riviste periodicamente e gli effetti di ogni variazione ad esse apportate sono riflesse a conto economico nel periodo in cui avviene la revisione di stima. In particolare, per quanto riguarda il valore degli *assets* iscritti sono stati aggiornati gli *impairment test* sulla base delle proiezioni finanziarie per il periodo 2023-2027, approvate in data 2 febbraio 2023 dal Consiglio di Amministrazione, che confermano i principali obiettivi e strategie definiti nel Piano Strategico 2022-2024, come meglio descritto nella nota 10.

Le voci di bilancio principalmente interessate da tali situazioni di incertezza sono: le attività immateriali e avviamento, gli immobili, impianti e macchinari, le attività per diritto d'uso, le attività per imposte differite, la passività per resi e accrediti a clienti e i fondi svalutazione magazzino, il fondo svalutazione crediti, e le passività per leasing.

Di seguito sono riepilogati i processi critici di valutazione e le assunzioni chiave utilizzate dal management nel processo di applicazione dei principi contabili riguardo al futuro e che possono avere effetti significativi sui valori rilevati nel bilancio.

Riduzione durevole di valore delle attività immateriali e avviamento, degli immobili, impianti e macchinari e delle attività per diritto d'uso (Impairment test)

Il Gruppo ha rilevato delle perdite di valore a fronte della possibilità che i valori contabili degli immobili, impianti e macchinari, delle attività immateriali e avviamento e delle attività per diritto d'uso possano non essere recuperabili dalle stesse tramite l'uso. Una significativa valutazione è richiesta agli Amministratori per determinare l'ammontare di *asset impairment* che debba essere contabilizzato. Essi stimano la possibile perdita di valore delle immobilizzazioni in relazione ai risultati economici futuri ad essi strettamente riconducibili. Ulteriori dettagli sono forniti alla nota 10, tra cui le assunzioni significative utilizzate dagli Amministratori nell'ambito del *test di impairment*.

Attività per imposte differite

Le attività per imposte differite sono rilevate a fronte delle differenze temporanee tra i valori patrimoniali iscritti nel bilancio e i corrispondenti valori riconosciuti ai fini fiscali, oltre che sulle perdite fiscali portate a nuovo considerate recuperabili. Una significativa valutazione è richiesta agli amministratori per determinare l'ammontare delle attività per imposte differite recuperabili nella misura in cui sia probabile l'esistenza di adeguati utili fiscali futuri a fronte dei quali tali perdite potranno essere utilizzate. Essi devono stimare la probabile manifestazione temporale e l'ammontare dei futuri utili fiscalmente imponibili nonché una strategia di pianificazione delle imposte future. Il valore contabile delle perdite fiscali riconosciute è fornito alla nota 19.

Passività per resi e accrediti a clienti

Il Gruppo ha valorizzato la possibilità che i prodotti già venduti possano venire resi dai clienti. Per fare ciò, il Gruppo ha elaborato delle ipotesi in relazione alla quantità di prodotti resi in passato ed al valore presumibile di realizzo di tali prodotti resi. Il Gruppo ha tenuto in considerazione il mutato scenario di riferimento e ha effettuato un accantonamento per passività per resi e accrediti a clienti che rispecchia le assunzioni relative all'andamento delle vendite dei propri clienti fino a fine stagione, e pertanto dei resi attesi.

Ulteriori dettagli sono forniti alla nota 32.

Rimanenze - fondo svalutazione magazzino

Il Gruppo ha rilevato delle svalutazioni a fronte della possibilità che i prodotti presenti in giacenza debbano essere venduti a stock e quindi ad un valore presumibile di realizzo inferiore al costo di iscrizione. Per fare ciò il Gruppo ha elaborato delle ipotesi in relazione alla quantità di prodotti venduti a stock in passato ed alla possibilità di smaltimento di tali prodotti dagli outlet gestiti direttamente. In particolare, il Gruppo ha riflesso nel fondo svalutazione magazzino le proprie assunzioni in merito alle previsioni di smaltimento delle rimanenze di collezioni precedenti, inclusa la stima delle eccedenze relative alle collezioni correnti, considerando l'attuale scenario di incertezza.

Ulteriori dettagli sono forniti alla nota 21.

Fondo svalutazione crediti commerciali

Il fondo svalutazione crediti viene determinato sulla base di un'analisi specifica sia delle pratiche in contenzioso che delle pratiche che, pur non essendo in contenzioso, presentano qualche sintomo di ritardo negli incassi. Lo stanziamento include, inoltre, la valutazione dei crediti residuali secondo la logica di perdita attesa (*Expected Loss*) calcolata sull'intera vita del credito commerciale. La valutazione del complessivo valore realizzabile dei crediti commerciali richiede di elaborare delle stime circa la probabilità di recupero delle suddette pratiche, nonché delle percentuali di svalutazione applicate ai crediti non in contenzioso e pertanto essa è soggetta ad incertezza. In

particolare, gli Amministratori hanno tenuto in considerazione l'attuale scenario di incertezza e hanno provveduto ad effettuare uno stanziamento a fondo svalutazione crediti coerente con la situazione dei propri crediti che, in parte, sono soggetti ad assicurazione.

Ulteriori dettagli sono forniti alla nota 22.

Passività per leasing e attività per diritto d'uso

Il Gruppo rileva l'attività per il diritto d'uso e la passività del leasing. L'attività per il diritto d'uso viene inizialmente valutata al costo, e successivamente al costo al netto dell'ammortamento e delle perdite per riduzione di valore cumulati, e rettificata al fine di riflettere le rivalutazioni della passività del leasing.

Il Gruppo valuta la passività del leasing al valore attuale dei pagamenti dovuti per i leasing non versati alla data di decorrenza, attualizzandoli utilizzando il tasso di finanziamento marginale definito tenendo conto della durata dei contratti di leasing, della valuta nella quale sono denominati, delle caratteristiche dell'ambiente economico in cui è stato stipulato il contratto e del credit adjustment. La passività del leasing viene successivamente incrementata degli interessi che maturano su detta passività e diminuita dei pagamenti dovuti per il leasing effettuati ed è rivalutata in caso di modifica dei futuri pagamenti dovuti per il leasing derivanti da una variazione dell'indice o tasso, in caso di modifica dell'importo che il Gruppo prevede di dover pagare a titolo di garanzia sul valore residuo o quando il Gruppo modifica la sua valutazione con riferimento all'esercizio o meno di un'opzione di acquisto, di proroga o risoluzione.

Il Gruppo ha stimato la durata del leasing dei contratti nei quali agisce da locatario e che prevedono opzioni di rinnovo. La valutazione del Gruppo circa l'esistenza o meno della ragionevole certezza di esercitare l'opzione influenza la stima della durata del leasing, impattando in maniera significativa l'importo delle passività del leasing e delle attività per il diritto di utilizzo rilevate.

Il Gruppo ha analizzato la totalità dei contratti di *lease*, andando a definire per ciascuno di essi il *lease term*, dato dal periodo "non cancellabile" unitamente agli effetti di eventuali clausole di estensione o interruzione anticipata il cui esercizio è stato ritenuto ragionevolmente certo. Nello specifico, per gli immobili tale valutazione ha considerato i fatti e le circostanze specifiche di ciascuna attività. Per quanto riguarda le altre categorie di beni, principalmente auto aziendali ed attrezzature, il Gruppo ha generalmente ritenuto non probabile l'esercizio di eventuali clausole di estensione o interruzione anticipata in considerazione della prassi abitualmente seguita dal Gruppo.

Ulteriori dettagli sono forniti alla nota 18 per quanto riguarda le Attività per diritto d'uso e alla nota 30 per quanto riguarda Attività e Passività finanziarie per leasing.

Principi contabili

Il bilancio è redatto sulla base del principio del costo storico ad eccezione degli strumenti derivati valutati al *fair value*, nonché sul presupposto della continuità aziendale.

I principi contabili applicati sono esposti di seguito:

Attività immateriali e avviamento

Le attività immateriali, aventi vita utile definita, sono iscritte al costo di acquisto o di produzione, inclusivo degli oneri accessori, ed ammortizzate sistematicamente per il periodo della loro residua possibilità di utilizzazione.

Il valore residuo e la vita utile delle attività immateriali vengono rivisti almeno a ogni chiusura di periodo e qualora, indipendentemente dall'ammortamento già contabilizzato, risulti una perdita di valore, l'attività immateriale viene corrispondentemente svalutata. Se in esercizi successivi vengono meno i presupposti della svalutazione, il suo valore viene ripristinato.

L'ammortamento si applica sistematicamente lungo la vita utile dell'attività immateriale a seconda delle prospettive di impiego economico stimate. Il valore residuo alla fine della vita utile si presume pari a zero a meno che ci sia un impegno da parte di terzi all'acquisto dell'attività alla fine della sua vita utile oppure se esiste un mercato attivo per l'attività. Per quanto riguarda la voce dei *Key money*, si evidenzia come in Francia le tutele fornite al conduttore dalle specifiche previsioni giuridiche, a cui si affiancano le prassi di mercato, permettano il riconoscimento di un valore delle posizioni commerciali anche a fine contratto. Ciò ha portato gli Amministratori a stimare un valore residuo, del *key money* pagato, alla fine di ogni contratto di locazione.

Gli Amministratori rivedono la stima della vita utile dell'attività immateriale a ogni chiusura di periodo.

Di seguito vengono riassunti gli anni di vita utile delle differenti tipologie di attività immateriali e avviamento:

Marchi	10 anni
Brevetti Geox	10 anni
Altri diritti di brevetto e di utilizzazione delle opere dell'ingegno	3-5 anni
Key money	Durata contratto di locazione
Altre attività immateriali	Durata contratto di locazione

Nella voce Marchi sono inclusi gli oneri a natura durevole sostenuti per la tutela e la diffusione dello stesso.

Nella voce Brevetti Geox è incluso il valore degli oneri, a natura durevole, di registrazione, protezione ed estensione di nuove soluzioni tecnologiche nei diversi paesi del mondo.

Gli altri diritti di brevetto e di utilizzazione delle opere dell'ingegno si riferiscono principalmente ai costi per l'implementazione e la personalizzazione del software che vengono ammortizzati in tre/cinque anni in considerazione del loro futuro utilizzo.

Nella voce *key money*, sorta antecedentemente all'entrata in vigore dell'IFRS16, sono comprese:

- somme corrisposte per l'acquisto di aziende (negozi) gestiti direttamente o dati in locazione a terzi affiliati con contratto di franchising;
- somme pagate per ottenere la disponibilità di immobili in locazione subentrando a contratti esistenti o ottenendo il recesso dei conduttori in modo da poter stipulare nuovi contratti con i locatori. Tali immobili sono stati poi adibiti a Geox shop.

L'avviamento rappresenta l'eccedenza del costo di acquisizione sostenuto rispetto alle attività nette a valore corrente dell'impresa di nuova acquisizione. L'avviamento non viene ammortizzato, ma viene sottoposto almeno annualmente e comunque ogniqualvolta vi sia un'indicazione di perdita di valore, a verifica di *impairment* per identificare eventuali perdite di valore dell'attività.

Immobili, impianti e macchinari

Sono iscritte al costo di acquisto o di costruzione che comprende il prezzo pagato per acquistare l'attività (al netto di sconti e abbuoni) e gli eventuali costi direttamente attribuibili all'acquisizione e messa in funzione del bene. Le attività materiali sono esposte al costo meno gli ammortamenti e le perdite di valore accumulati e comprensivo di eventuali ripristini di valore.

Il valore residuo e la vita utile delle attività vengono rivisti almeno a ogni chiusura di periodo e qualora, indipendentemente dall'ammortamento già contabilizzato, risulti una perdita di valore, l'immobilizzazione viene corrispondentemente svalutata. Se in esercizi successivi vengono meno i presupposti della svalutazione, il suo valore viene ripristinato.

I costi di manutenzione, aventi natura ordinaria, sono addebitati integralmente a conto economico, mentre quelli aventi natura incrementativa sono attribuiti ai cespiti cui si riferiscono e ammortizzati in relazione alle residue possibilità di utilizzo degli stessi.

Di seguito si riportano i periodi temporali corrispondenti alle aliquote applicate:

Fabbricati industriali	20-30 anni
Impianti e macchinari	3-8 anni
Impianto fotovoltaico	11 anni
Attrezzature industriali e commerciali	2-4 anni
Stampi	2 anni
Mobili ufficio	8 anni
Macchine elettroniche	3-5 anni
Autovetture	4 anni
Mezzi trasporto interno	5 anni
Migliorie beni terzi	Durata contratto di locazione *
Impianti negozi	Minore tra durata contratto e 8 anni
Attrezzature negozi	4 anni
Concept negozi	2-5 anni

* Costi per migliorie su beni di terzi sono ammortizzati nel periodo più breve tra quello in cui le migliorie possono essere utilizzate e la durata residua dei contratti di locazione.

Diritti di utilizzo

Il Gruppo valuta all'atto della sottoscrizione di un contratto se è, o contiene, un leasing. In altri termini, se il contratto conferisce il diritto di controllare l'uso di un bene identificato per un periodo di tempo in cambio di un corrispettivo.

Il Gruppo in veste di locatario

Il Gruppo adotta un unico modello di riconoscimento e misurazione per tutti i leasing, con alcune eccezioni riferibili ai leasing di breve termine ed ai leasing di beni di modico valore. Il Gruppo riconosce le passività relative ai pagamenti del leasing e l'attività per diritto d'uso che rappresenta il diritto ad utilizzare il bene sottostante il contratto.

- *Attività per diritto d'uso*

Il Gruppo riconosce le attività per il diritto d'uso alla data di decorrenza del *leasing*. Le attività per il diritto d'uso sono misurate al costo, al netto degli ammortamenti accumulati e delle perdite di valore, e rettificati per qualsiasi rimisurazione delle passività di leasing. Le attività per diritto d'uso sono ammortizzate in quote costanti dalla data di decorrenza alla fine della vita utile dell'attività consistente nel diritto di utilizzo. Le attività per il diritto d'uso sono soggette a *Impairment test*.

- *Passività legate al leasing*

Alla data di decorrenza del *leasing*, il Gruppo rileva le passività di *leasing* misurandole al valore attuale dei pagamenti dovuti per il leasing non ancora versati a tale data. I pagamenti dovuti includono i pagamenti fissi (compresi i pagamenti fissi nella sostanza) al netto di eventuali incentivi al *leasing* da ricevere, i pagamenti variabili di leasing che dipendono da un indice o un tasso, e gli importi che si prevede dovranno essere pagati a titolo di garanzie del valore residuo. I pagamenti del *leasing* includono anche il prezzo di esercizio di un'opzione di acquisto se si è ragionevolmente certi che tale opzione sarà esercitata dal Gruppo e i pagamenti di penalità di risoluzione del *leasing*, se la durata del leasing tiene conto dell'esercizio da parte del Gruppo dell'opzione di risoluzione del leasing stesso.

I pagamenti di *leasing* variabili che non dipendono da un indice o da un tasso vengono rilevati come costi nel periodo in cui si verifica l'evento o la condizione che ha generato il pagamento.

Nel calcolo del valore attuale dei pagamenti dovuti, il Gruppo usa il tasso di finanziamento marginale alla data di inizio. Dopo la data di decorrenza, l'importo della passività del leasing si incrementa per tener conto degli interessi sulla passività del leasing e diminuisce per considerare i pagamenti effettuati. Inoltre, il valore contabile dei debiti per *leasing* è rideterminato nel caso di eventuali modifiche del *leasing* o per la revisione dei termini contrattuali per la modifica dei pagamenti; è rideterminato, altresì, in presenza di modifiche in merito alla valutazione dell'opzione dell'acquisto dell'attività sottostante o per variazioni dei pagamenti futuri che deriva da una modifica dell'indice o del tasso utilizzato per determinare tali pagamenti.

- *Leasing di breve durata e leasing di attività a modesto valore*

Il Gruppo ha deciso di non rilevare le attività per il diritto di utilizzo e le passività del leasing relative ad attività di modesto valore e ai leasing a breve termine. Il Gruppo rileva i relativi pagamenti dovuti per il leasing come costo lungo la durata del leasing.

Perdite di valore degli immobili, impianti e macchinari e delle attività immateriali e avviamento

I valori contabili delle attività materiali e immateriali del Gruppo Geox sono oggetto di valutazione ogni qualvolta vi siano evidenti segnali interni o esterni all'impresa che indichino la possibilità del venir meno del valore dell'attività o di un gruppo di esse (definite come Unità Generatrici di Cassa o CGU). Nel caso dell'avviamento l'impairment test deve essere effettuato almeno annualmente.

L'impairment test avviene confrontando il valore contabile dell'attività o della CGU con il valore recuperabile della stessa, dato dal maggiore tra il "fair value" (al netto degli eventuali costi di dismissioni) e il valore dei flussi di cassa netti attualizzati che si prevede saranno prodotti dall'attività o dalla CGU.

Se il valore contabile di un'attività è superiore al suo valore recuperabile, tale attività è conseguentemente svalutata fino a riportarla al valore recuperabile tramite l'uso.

Ciascuna unità a cui vengono allocati gli specifici valori delle attività (materiali e immateriali) rappresenta il livello più basso all'interno del Gruppo in cui le stesse attività sono monitorate ai fini della gestione interna.

Le condizioni e le modalità di eventuale ripristino di valore di un'attività in precedenza svalutata applicate dal Gruppo, escludendo comunque qualsiasi possibilità di ripristino di valore dell'avviamento, sono quelle previste dallo IAS 36.

Strumenti finanziari

Gli strumenti finanziari detenuti dal Gruppo sono inclusi nelle seguenti voci di bilancio:

- attività finanziarie non correnti includono crediti e finanziamenti non correnti;
- attività finanziarie correnti includono i crediti commerciali, i crediti finanziari e i titoli correnti e gli strumenti finanziari derivati con fair value positivo;
- disponibilità liquide e mezzi equivalenti includono i depositi bancari, quote di fondi di liquidità e altri titoli ad elevata negoziabilità che possono essere convertiti in cassa prontamente e che sono soggetti ad un rischio di variazione di valore non significativo;
- passività finanziarie si riferiscono ai debiti finanziari, agli strumenti finanziari con *fair value* negativo, ai debiti commerciali e agli altri debiti.

Le attività finanziarie sono valutate al costo ammortizzato o al fair value in base al modello di business della Società nell'ambito del quale sono gestite e in base alle caratteristiche dei flussi contrattuali di tali attività finanziarie. Specificamente:

- Strumenti di debito detenuti nel quadro di un modello di business il cui obiettivo è il possesso di attività finanziarie finalizzato alla raccolta dei flussi di cassa contrattuali, e che hanno flussi di cassa rappresentati unicamente da pagamenti del capitale e da interessi sull'importo del capitale da restituire, sono successivamente valutati al costo ammortizzato;
- Strumenti di debito detenuti nel quadro di un modello di business il cui obiettivo è conseguito sia mediante la raccolta dei flussi finanziari contrattuali che mediante la vendita, e che hanno flussi di cassa rappresentati unicamente da pagamenti del capitale e da interessi sull'importo del capitale da restituire, sono successivamente valutati al fair value con variazioni rilevate nelle altre componenti del conto economico complessivo (FVTOCI);
- Tutti gli altri strumenti di debito e gli investimenti in strumenti rappresentativi di capitale sono successivamente valutati al fair value, con variazioni rilevate nell'utile (perdita) d'esercizio (FVTPL).

Quando le attività finanziarie non hanno una scadenza prefissata, sono valutate al costo di acquisizione. I crediti con scadenza superiore ad un anno, infruttiferi o che maturano interessi inferiori al mercato, sono attualizzati utilizzando i tassi di mercato.

Sono regolarmente effettuate valutazioni al fine di verificare se esista evidenza oggettiva che un'attività finanziaria o che un gruppo di attività possa aver subito una riduzione di valore. Se esistono evidenze oggettive, la perdita di valore deve essere rilevata come costo nel conto economico del periodo.

I crediti verso clienti sono inizialmente iscritti a bilancio al loro valore corrente e sono successivamente esposti al netto del fondo svalutazione crediti necessario per adeguare gli stessi secondo la logica di impairment introdotta dall'IFRS 9 (modello delle *expected credit losses*).

Gli accantonamenti a fondo svalutazione crediti sono contabilizzati a conto economico.

I crediti soggetti a perdita di valore sono stornati quanto sono ritenuti irrecuperabili.

I crediti ceduti al *factor* con clausola "pro soluto" sono eliminati contabilmente dal prospetto della situazione patrimoniale finanziaria in quanto il contratto di riferimento prevede la cessione della titolarità dei crediti, unitamente alla titolarità dei flussi di cassa generanti dal credito stesso, nonché di tutti i rischi e benefici, in capo al cessionario.

Ad eccezione degli strumenti finanziari derivati, le passività finanziarie sono esposte al costo ammortizzato utilizzando il metodo dell'interesse effettivo.

Le attività e le passività finanziarie coperte da strumenti derivati sono valutate secondo le modalità stabilite per l'hedge accounting, applicabili al fair value hedge: gli utili e le perdite derivanti dalle successive valutazioni al fair value, dovute a variazioni dei relativi rischi coperti, sono rilevate a conto economico e sono compensate dalla porzione efficace della perdita o dell'utile derivante dalle successive valutazioni al fair value dello strumento di copertura.

Strumenti finanziari derivati

Tutti gli strumenti finanziari derivati sono misurati al fair value, come stabilito dall'IFRS 9.

Gli strumenti finanziari derivati sono utilizzati con l'intento di copertura, al fine di ridurre il rischio di cambio e di tasso. Coerentemente con quanto stabilito dall'IFRS 9, gli strumenti finanziari derivati possono essere contabilizzati secondo le modalità stabilite per l'hedge accounting solo quando, all'inizio della copertura, esiste la designazione formale e la documentazione della relazione di copertura e la stessa copertura è efficace sulla base della valutazione della "relazione economica" esistente tra elemento coperto ed elemento di copertura.

Quando gli strumenti finanziari hanno le caratteristiche per essere contabilizzati in hedge accounting, si applicano i seguenti trattamenti contabili:

- Fair value hedge – Se uno strumento finanziario derivato è designato come copertura dell'esposizione alle variazioni del fair value di un'attività o di una passività di bilancio attribuibili ad un particolare rischio che può determinare effetti sul conto economico, l'utile o la perdita derivante dalle successive valutazioni del fair value dello strumento di copertura sono rilevati a conto economico. L'utile o la perdita sulla posta coperta, attribuibile al rischio coperto, modificano il valore di carico di tale posta e sono rilevati a conto economico.
- Cash flow hedge – Se uno strumento finanziario derivato è designato come copertura dell'esposizione alla variabilità dei flussi di cassa futuri di un'attività o di una passività iscritta in bilancio o di un'operazione prevista altamente probabile e che potrebbe avere effetti sul conto economico, la porzione efficace degli utili o delle perdite sullo strumento finanziario derivato è rilevata nel patrimonio netto. L'utile o la perdita cumulati sono stornati dal patrimonio netto e contabilizzati a conto economico nello stesso periodo in cui è rilevato il correlato effetto economico dell'operazione oggetto di copertura. L'utile o la perdita associati ad una copertura (o a parte di copertura) divenuta inefficace, sono iscritti a conto economico immediatamente. Se uno strumento di copertura o una relazione di copertura sono chiusi, ma l'operazione oggetto di copertura non si è ancora realizzata, gli utili e le perdite cumulati, fino quel momento iscritti nel patrimonio netto, sono rilevati a conto economico in correlazione con la rilevazione degli effetti economici dell'operazione coperta. Se l'operazione oggetto di copertura non è più ritenuta probabile, gli utili o le perdite non ancora realizzati sospesi a patrimonio netto sono rilevati immediatamente a conto economico.

Se l'hedge accounting non può essere applicato, gli utili o le perdite derivanti dalla valutazione al fair value dello strumento finanziario derivato sono iscritti immediatamente a conto economico.

Rimanenze

Le rimanenze di magazzino sono valutate al minore fra il costo di acquisto e di produzione ed il valore di presumibile realizzazione o di sostituzione. Per le materie prime il costo di acquisizione è determinato in base ai costi medi ponderati dell'esercizio.

Per i prodotti finiti e le merci il costo di acquisto o di produzione è determinato in base ai costi medi ponderati dell'esercizio inclusivi degli oneri accessori d'acquisto e dei costi diretti ed indiretti di produzione per la parte ragionevolmente imputabile.

Le scorte obsolete e di lento rigiro sono svalutate in relazione alla loro possibilità di utilizzo o di realizzo.

Benefici per i dipendenti

I benefici garantiti ai dipendenti erogati in coincidenza o successivamente alla cessazione del rapporto di lavoro attraverso programmi a benefici definiti (trattamento di fine rapporto) sono riconosciuti nel periodo di maturazione del diritto.

La passività relativa ai programmi a benefici definiti, al netto delle eventuali attività al servizio del piano, è determinata sulla base di ipotesi attuariali ed è rilevata per competenza coerentemente alle prestazioni di lavoro necessarie per l'ottenimento dei benefici. La valutazione della passività è effettuata da attuari indipendenti.

L'importo riflette non solo i debiti maturati alla data di chiusura del bilancio, ma anche i futuri incrementi salariali e le correlate dinamiche statistiche.

I benefici garantiti ai dipendenti attraverso piani a contribuzione definita vengono rilevati per competenza e danno contestualmente luogo alla rilevazione di una passività valutata al valore nominale.

Pagamenti basati su azioni

Il *fair value* alla data di assegnazione degli incentivi riconosciuti nei pagamenti basati su azioni regolati con strumenti rappresentativi di capitale concessi ai dipendenti viene rilevato solitamente tra i costi, con un corrispondente aumento del patrimonio netto, lungo il periodo durante il quale i dipendenti ottengono il diritto agli incentivi. L'importo rilevato come costo viene rettificato per riflettere il numero effettivo di incentivi per i quali sono maturate le condizioni di permanenza in servizio e di conseguimento di risultati non di mercato, affinché l'importo finale rilevato come costo si basi sul numero di incentivi che soddisfano le suddette condizioni alla data di maturazione. Nel caso di incentivi riconosciuti nei pagamenti basati su azioni le cui condizioni non sono da considerarsi di maturazione, il *fair value* alla data di assegnazione del pagamento basato su azioni viene valutato al fine di riflettere tali condizioni. Con riferimento alle condizioni di non maturazione, le eventuali differenze tra le ipotesi previste alla data di assegnazione e quelle effettive non produrranno alcun impatto in bilancio.

Il *fair value* dell'importo da versare ai dipendenti relativamente ai diritti di rivalutazione delle azioni, regolati per cassa, viene rilevato come costo con un aumento corrispondente delle passività lungo il periodo durante il quale i dipendenti maturano il diritto incondizionato a ricevere il pagamento. La passività viene valutata a ciascuna data di chiusura dell'esercizio e alla data di estinzione sulla base del *fair value* dei diritti di rivalutazione delle azioni. Le eventuali variazioni del *fair value* della passività sono rilevate nell'utile/(perdita) dell'esercizio.

Fondi per rischi ed oneri

Gli accantonamenti a fondi rischi ed oneri sono rilevati quando si è in presenza di una obbligazione attuale (legale o implicita) che deriva da un evento passato, qualora sia probabile un esborso di risorse per soddisfare l'obbligazione e possa essere effettuata una stima attendibile sull'ammontare dell'obbligazione.

Gli accantonamenti sono iscritti al valore rappresentativo della migliore stima dell'ammontare che l'impresa pagherebbe per estinguere l'obbligazione ovvero per trasferirla a terzi alla data di chiusura del periodo. Se l'effetto di attualizzazione del valore del denaro è significativo, gli accantonamenti sono determinati attualizzando i flussi finanziari futuri attesi.

Ricavi e proventi

Il Gruppo opera nella creazione, produzione e distribuzione di calzature ed abbigliamento caratterizzati dall'applicazione di soluzioni innovative e tecnologiche in grado di garantire traspirabilità ed impermeabilità. I ricavi e i proventi del Gruppo comprendono:

- corrispettivi per vendite di beni a clienti che gestiscono punti vendita sia in spazi mono-marca (nella forma di franchising) sia all'interno di negozi multi-marca (wholesalers);
- corrispettivi per vendite di beni al dettaglio (retail e online);
- corrispettivi per affitti a clienti che gestiscono punti vendita in spazi mono-marca (nella forma di franchising);
- corrispettivi per royalty.

Vendita di beni - Wholesale e Franchising

I ricavi per vendita di beni *Wholesale* e *Franchising* sono rilevati quando il controllo del bene oggetto della transazione è trasferito all'acquirente, ovvero quando il bene è consegnato al cliente in accordo con le previsioni contrattuali ed il cliente acquisisce la piena capacità di decidere dell'uso del bene nonché di trarne sostanzialmente tutti i benefici. Qualora il contratto di vendita preveda sconti volume retrospettivi, il Gruppo provvede a stimarne l'effetto e a trattarlo quale componente variabile del corrispettivo pattuito. Il Gruppo provvede inoltre ad effettuare una stima dell'effetto dei possibili resi da clienti. Tale effetto è contabilizzato quale componente variabile del corrispettivo contrattuale con la contestuale presentazione di una passività per resi e della corrispondente attività nel prospetto della situazione patrimoniale-finanziaria. Tale stima è basata sia sulla contrattualistica esistente, sia sulle politiche e prassi adottate dal Gruppo in tema di diritto ai resi, sia sui dati storici dell'andamento dei resi sulle vendite. Le componenti variabili del corrispettivo (effetto sconti e resi) sono riconosciute in bilancio solo qualora sia altamente probabile che non si verifichi in futuro un significativo aggiustamento dell'importo dei ricavi rilevati.

Vendita di beni – Retail

I ricavi per vendita di beni al dettaglio sono rilevati al momento della consegna al cliente della merce presso il punto vendita. Il relativo corrispettivo è normalmente incassato contestualmente alla consegna. Eventuali pagamenti anticipati o depositi ricevuti da parte dei clienti non vengono contabilizzati come ricavi fino alla consegna del prodotto. Per quanto riguarda le vendite tramite canale e-commerce, il momento in cui il cliente ottiene il controllo del bene è identificato sulla base delle specifiche condizioni contrattuali applicate dalle piattaforme di vendita on-line utilizzate dal Gruppo. In alcuni paesi il Gruppo riconosce il diritto di restituire le merci acquistate per un certo periodo di tempo dopo l'acquisto e, conseguentemente, provvede ad effettuare una stima del relativo effetto contabilizzandolo quale componente variabile del corrispettivo contrattuale con la contestuale iscrizione delle relative partite patrimoniali (vedi *Vendita di beni Wholesale e Franchising*).

La stima è effettuata sulla base dell'andamento storico dei resi, tiene in considerazione il tempo trascorso dalla data della vendita ed è soggetta a rivisitazione periodica. La componente variabile del corrispettivo è riconosciuta in bilancio solo qualora sia altamente probabile che non si verifichi in futuro un significativo aggiustamento dell'importo dei ricavi rilevati. Non vi sono altri obblighi post-consegna oltre alle garanzie sui prodotti, laddove previsto dalla normativa locale; tali garanzie non costituiscono una prestazione separata.

Programmi fedeltà

Le società della divisione Retail offrono ai propri clienti la partecipazione a programmi sconto o a programmi fedeltà simili che hanno durata di dodici mesi. I clienti che presentano una tessera fedeltà valida ricevono una scontistica concordata per una gamma prestabilita di prodotti e servizi. Anche in questo caso, i ricavi maturati nell'ambito di tali accordi sono riconosciuti al momento della consegna al cliente delle merci e della prestazione dei servizi presso il punto vendita.

Corrispettivi per royalty

Il Gruppo concede in licenza a terzi i diritti d'utilizzo dei marchi e/o brevetti e riconosce ricavi da royalty in base alle caratteristiche dei contratti stipulati con i clienti.

Corrispettivi per affitti

I corrispettivi per affitti di spazi commerciali a clienti che gestiscono punti vendita in spazi mono-marca, nella forma di franchising, sono contabilizzati in applicazione del principio della competenza temporale.

Contributi pubblici

I contributi pubblici sono rilevati in bilancio nel momento in cui vi è la ragionevole certezza che la società rispetterà tutte le condizioni previste per il ricevimento dei contributi e che i contributi stessi saranno ricevuti. I contributi sono rilevati a conto economico lungo il periodo in cui si rilevano i costi ad essi correlati.

Imposte

Imposte correnti

Le imposte correnti sul reddito del periodo sono determinate in relazione al reddito imponibile e in conformità alle disposizioni vigenti nei singoli Paesi.

La società controllante Geox S.p.A., ha aderito, in qualità di consolidante, ad un consolidato fiscale nazionale valido per il triennio 2014-2016 e successivamente rinnovato per due trienni. A tale consolidato fiscale partecipano le società italiane controllate Geox Retail S.r.l. e Xlog S.r.l..

Imposte differite

Le imposte sul reddito differite sono contabilizzate sulle differenze temporanee tra i valori patrimoniali iscritti nel bilancio e i corrispondenti valori riconosciuti ai fini fiscali. Sono inoltre rilevate le attività per imposte differite sulle perdite fiscali riportabili a nuovo delle società del Gruppo laddove sia probabile il loro assorbimento mediante la creazione di futuri imponibili fiscali nelle stesse società.

Le attività e passività fiscali differite sono determinate con le aliquote fiscali che si prevede saranno applicabili, nei rispettivi ordinamenti dei paesi in cui il Gruppo opera, nei periodi nei quali le differenze temporanee saranno realizzate o estinte.

Il valore contabile delle attività fiscali differite viene rivisto a ciascuna data di bilancio ed eventualmente ridotto nella misura in cui non sia più probabile realizzare un reddito imponibile sufficiente tale da consentire in tutto, o in parte, il recupero delle attività. Tali riduzioni vengono ripristinate nel caso in cui vengano meno le condizioni che le hanno determinate.

Le imposte sul reddito relative a poste rilevate direttamente a patrimonio netto sono imputate direttamente a patrimonio netto e non a conto economico.

Risultato per azione

Il risultato base per azione è calcolato dividendo il risultato attribuibile agli Azionisti della Capogruppo per la media ponderata delle azioni ordinarie in circolazione durante il periodo.

Il risultato diluito per azione è calcolato dividendo il risultato attribuibile agli azionisti della Capogruppo per la media ponderata delle azioni in circolazione, tenendo conto degli effetti di tutte le potenziali azioni ordinarie con effetto diluitivo (ad esempio, con riferimento ai piani di stock option ai dipendenti, qualora vi siano opzioni maturate non ancora esercitate).

Passività potenziali

Il Gruppo operando a livello globale è soggetto a rischi legali e fiscali che derivano dallo svolgimento delle normali attività. Sulla base delle informazioni ad oggi disponibili, il Gruppo ritiene che alla data di redazione del presente documento, i fondi accantonati in bilancio sono sufficienti a garantire la corretta rappresentazione del Bilancio Consolidato.

Si informa che la società capogruppo, Geox S.p.A., ha subito una verifica da parte della Guardia di Finanza, nucleo di polizia economico-finanziaria di Venezia per i periodi di imposta 2016-2017-2018-2019-2020 al fine di controllare

l'adempimento delle disposizioni contemplate dalla normativa tributaria ai fini dell'IVA, dell'imposte sui redditi e degli altri tributi.

La verifica si è conclusa in data 27 giugno 2022 con notifica del relativo processo verbale di constatazione (PVC). A fronte dei rilievi contenuti in tale documento, la Società, come da prassi, si è riservata di fornire i necessari chiarimenti nei tempi previsti, anche attraverso il deposito di opportune memorie, ma già in fase di valutazione preliminare emerge che, nei principali rilievi mossi dalla Guardia di Finanza, siano presenti punti fortemente contestabili. A tal fine la Società, supportata dai propri consulenti fiscali, ritiene che l'operato di Geox S.p.A. sia corretto e che la posizione assunta dalla Guardia di Finanza nella formulazione dei predetti rilievi sia infondata in linea di fatto e di diritto.

3. Informativa di settore

Ai fini dell'IFRS 8 "Operating segment", l'attività svolta dal Gruppo è identificabile in un unico segmento operativo riferito al business Geox.

4. Ricavi

I ricavi consolidati del 2022 si sono attestati a euro 735.517 mila (euro 608.915 mila del 2021), in aumento del +20,8% rispetto all'esercizio precedente (+17,8% a cambi costanti). I ricavi sono in crescita a doppia cifra in tutti i canali distributivi e in tutte le principali aree geografiche.

I ricavi per categoria merceologica sono evidenziati nella seguente tabella:

	2022	2021	Variazione
Calzature	663.066	546.917	116.149
Abbigliamento	72.451	61.998	10.453
Totale ricavi	735.517	608.915	126.602

I ricavi per area geografica sono evidenziati nella seguente tabella:

	2022	2021	Variazione
Italia	194.754	153.801	40.953
Europa	327.901	278.283	49.618
Nord America	30.271	26.827	3.444
Altri Paesi	182.591	150.004	32.587
Totale ricavi	735.517	608.915	126.602

In relazione alle vendite effettuate nei confronti di singoli clienti non esistono fenomeni di concentrazione significativa risultando tutti assolutamente al di sotto del parametro del 10% del fatturato.

I ricavi per royalties ammontano complessivamente a euro 1.366 mila, rispetto a euro 1.147 mila del 2021.

5. Costo del venduto e margine lordo

Il costo del venduto, pari ad euro 386.287 mila (euro 324.653 mila del 2021) è stato pari al 52,5% dei ricavi rispetto al 53,3% del 2021, determinando un margine lordo del 47,5% (46,7% nel 2021).

Il miglioramento del margine deriva in particolare dalla positiva evoluzione dei ricavi, da ragionati incrementi di prezzo e dalla riduzione degli sconti medi nei negozi diretti (mediamente inferiori di circa 2 punti percentuali rispetto al 2021); queste dinamiche positive hanno più che compensato gli effetti negativi derivanti dalla difficile situazione presente sull'intera catena di approvvigionamento, dalla congestione dei porti e dal conseguente maggiore ricorso alla via aerea (circa 17 milioni di costi di via aerea nell'intero 2022) che hanno impattato soprattutto la prima parte dell'anno. Tali criticità, come già riportato in precedenza, sono fortunatamente rientrate nell'ultima parte dell'anno e ad oggi i livelli di servizio dell'intera catena di approvvigionamento continuano a rimanere buoni ed in linea con quelli pre-pandemici.

Si segnala, infine, come la voce includa un importo pari ad euro 9.925 mila, a titolo di indennizzo assicurativo, a compensazione del valore della svalutazione della merce compromessa, e quindi svalutata, a seguito dell'incendio di cui alla nota 8.

6. Costi di vendita e distribuzione e di pubblicità e promozioni

I costi di vendita e distribuzione risultano essere pari ad euro 38.998 mila (euro 37.659 mila nel 2021) con un'incidenza del 5,3% sul fatturato (6,2% l'incidenza nel 2021). Tali costi includono, principalmente, i costi della forza vendita, indipendente e dipendente, i costi della gestione del credito, come il costo delle assicurazioni crediti, e i trasporti su vendita. I costi di pubblicità e promozioni, pari ad euro 30.358 mila (euro 29.195 mila nel 2021) evidenziano un incremento sostanzialmente legato alle maggiori iniziative di marketing intraprese nel periodo, in linea con quanto previsto nel Piano Strategico.

7. Costi generali ed amministrativi

I costi generali ed amministrativi sono evidenziati nella seguente tabella:

	2022	2021	Variazione
Salari e stipendi	103.102	92.705	10.397
Affitti passivi e spese condominiali	11.120	6.233	4.887
Servizi e consulenze	35.567	38.093	(2.526)
Ammortamenti non industriali	71.077	72.015	(938)
Altri costi	68.108	65.347	2.761
	288.974	274.393	14.581

I salari e stipendi passano da euro 92.705 mila a euro 103.102 mila con un incremento di euro 10.397 mila. La variazione rispetto all'anno precedente è principalmente imputabile al minor ricorso a forme di supporto pubblico previste dagli ordinamenti dei vari paesi a seguito della Pandemia.

La voce affitti passivi e spese condominiali include i costi relativi a contratti a breve termine, a canone variabile sul fatturato e quelli relativi a contratti di lease per i quali l'asset sottostante si configura come low-value asset. Gli affitti passivi e spese condominiali, relativi ad immobili industriali, civili e commerciali, registrano nel 2022 un incremento pari a euro 4.887 mila.

Tale incremento è dovuto principalmente al minor beneficio, nel 2022, derivante dagli sconti frutto delle negoziazioni con i proprietari degli immobili a seguito delle restrizioni pandemiche. Tali riduzioni hanno interessato i mesi compresi tra la fine del 2020 e la prima parte del 2021, per i periodi di lock down avvenuti nel 2020 e nella seconda parte del 2021 per le restrizioni avvenute nella prima parte del 2021.

I benefici economici, che sono sorti dalle negoziazioni con i proprietari degli immobili, sono stati rilevati come variazioni negative dei canoni, coerentemente con quanto previsto dall'emendamento al principio contabile IFRS 16 denominato "Covid-19 Related Rent Concessions (Amendment to IFRS 16)", e sono stati pari a euro 1.737 mila (euro 7.034 mila nel 2021). Oltre a quanto sopra riportato, si evidenzia che tale voce include principalmente: spese condominiali per euro 6.680 mila, canoni variabili sul fatturato per euro 3.580 mila, contratti a breve termine per euro 2.314 mila e contratti relativi a low-value asset per euro 1.334 mila.

La voce servizi e consulenze, pari ad euro 35.567 mila, include, principalmente servizi logistici e magazzinaggio, servizi di outsourcing e di funzionamento dei sistemi informativi.

La voce ammortamenti di immobilizzazioni non industriali, pari ad euro 71.077 mila e sostanzialmente in linea con il periodo precedente, include, principalmente ammortamenti dei diritti d'uso, arredi dei negozi e dei software ed hardware relativi ai sistemi informativi.

Gli altri costi, pari a euro 68.108 mila, includono principalmente: altri costi diversi, costi per lo sviluppo del campionario, manutenzioni, compensi agli organi sociali, utenze, assicurazioni, e commissioni bancarie.

Si segnala come la voce Costi generali e amministrativi includa un importo pari ad euro 1.742 mila, a titolo di indennizzo assicurativo, a compensazione dei costi sostenuti per i ripristini della merce esposta al fumo, a seguito dell'incendio di cui alla nota 8.

La voce include i costi di ricerca e sviluppo. La ricerca e la continua ideazione ed attuazione di soluzioni innovative è un fattore significativo delle strategie del Gruppo in quanto, come già spiegato nella relazione sulla gestione, l'innovazione di prodotto è fondamentale per il consolidamento del vantaggio competitivo del Gruppo.

L'attività di ricerca e sviluppo è un processo aziendale complesso che va dallo studio di soluzioni tecniche legate alla traspirazione ed impermeabilità dei materiali, alla concessione di nuovi brevetti, fino allo sviluppo di nuove linee di prodotto.

Tale processo può essere distinto nelle seguenti fasi:

- attività di ricerca pura che consiste nella verifica della performance dei materiali impiegati nelle calzature e nell'abbigliamento. Questa attività trova la sua realizzazione nella brevettazione ed implementazione di soluzioni che, tramite l'impiego di particolari materiali, consentono la traspirazione e l'impermeabilizzazione dei propri prodotti;
- attività di ricerca in senso lato che consiste nel processo che porta alla creazione delle collezioni passando attraverso le fasi di progettazione, prototipia e modelliera.

La ricerca e sviluppo si avvale di personale dedicato, che trasmette gli esiti della ricerca a tutti coloro (*designer, product manager, tecnici di produzione, ecc.*) che partecipano alla definizione, industrializzazione e produzione del prodotto.

I costi per l'attività di ricerca e sviluppo vengono imputati al conto economico di esercizio, tra i costi generali e amministrativi, e sono pari complessivamente ad euro 11.313 mila (euro 11.273 mila nel 2021).

Gli emolumenti spettanti ai membri del Consiglio di Amministrazione per l'esercizio 2022 sono pari ad euro 2.805 mila (euro 2.838 mila nel 2021).

Nel 2022 il valore complessivo dei compensi relativi ai Dirigenti con responsabilità strategiche è pari ad euro 2.592 mila (euro 2.694 mila nel 2021). I suddetti importi comprendono anche i compensi spettanti per lo svolgimento di tali funzioni in altre imprese del Gruppo.

Gli emolumenti spettanti al Collegio Sindacale per l'esercizio 2022 sono pari ad euro 177 mila (euro 175 mila nel 2021).

8. Altri proventi

La tabella che segue riporta il dettaglio degli altri proventi:

	2022	2021	Variazione
Affitti attivi	1.318	1.236	82
Indennizzi da assicurazione	5.961	106	5.855
Contributi governativi	942	7.604	(6.662)
Altri	5.143	2.756	2.387
Totale	13.364	11.702	1.662

Gli affitti attivi si riferiscono ai Geox Shop di proprietà del Gruppo affittati a terzi affiliati con contratti di franchising.

Gli indennizzi da assicurazioni, pari ad euro 5.961 mila, sono aumentati rispetto al periodo precedente per un importo pari ad euro 5.855 mila. A fine settembre un incendio si è sviluppato in un magazzino di terzi ubicato a Levada (TV). Questo operatore logistico gestiva una parte sostanziale dell'abbigliamento a marchio Geox con esclusione dell'e-

commerce. Non si sono registrati danni alle persone e l'incendio è stato circoscritto ad una parte contenuta dello stabile ma i fumi hanno interessato circa la metà del deposito.

Non è stato possibile recuperare o rimettere in produzione gran parte dei capi coinvolti in quanto distrutti o contaminati dai fumi. Questi riguardavano principalmente l'ultima parte di collezione Autunno/Inverno 2022 non ancora spedita ai clienti ed ai negozi di proprietà, ed in misura minore, capi di stagioni precedenti.

La Capogruppo è assicurata con massimali adeguati contro questi accadimenti ed entro dicembre 2022 è stato firmato l'accordo con l'Assicurazione per la quantificazione del rimborso a valore di vendita (incluso anche gli ordini dalle proprie società retail) della parte di prodotti distrutti coperta da ordini non evasi e a valore di costo per la parte non coperta da ordini, relativa principalmente a stagioni precedenti. Sono stati inclusi anche tutti i costi diretti relativi alla gestione del sinistro o ad esso collegati, nonché in modo forfettario i costi indiretti.

Di conseguenza non c'è stato alcun impatto sul risultato economico dell'esercizio, mentre si sono registrati degli effetti su alcune voci del conto economico. Infatti gli impatti negativi sulle minori vendite ed il conseguente minor margine industriale sono stati compensati da un importo unico positivo netto pari ad euro 5.833. La cifra complessiva riconosciuta dall'assicurazione è pari ad euro 17.500 mila. I rimanenti importi, rispetto a quanto già evidenziato, sono pari ad euro 9.925 mila, incluso nel costo del venduto a compensazione del valore della svalutazione della merce compromessa e in giacenza, e pari ad euro 1.742 mila, incluso nei costi generali e amministrativi a compensazione dei costi sostenuti per i ripristini della merce esposta al fumo.

Da un punto di vista finanziario si evidenzia, inoltre, l'incasso entro dicembre 2022, di un anticipo pari euro 5.000 mila, mentre l'incasso del saldo di euro 12.500 mila è avvenuto a febbraio 2023.

I contributi governativi, pari ad euro 942 mila, si riferiscono principalmente a un contributo, pari ad euro 461 mila, per investimenti in ricerca, sviluppo e innovazione tecnologica, in relazione ai progetti del 2021 ai sensi dell'art. 1, commi 198-209, della legge n. 160/2019 e a un contributo, pari ad euro 84 mila, per investimenti sulla stampa specializzata e sulla radio e televisione di cui all'articolo 57 bis, comma 1, decreto legge 24 aprile 2017, n. 50 e successive modifiche.

Gli altri proventi includono principalmente la vendita di merci diverse.

9. Ammortamenti e costi del personale inclusi nel conto economico consolidato

La seguente tabella include il valore totale degli ammortamenti dell'esercizio, presentati nei movimenti delle immobilizzazioni riportati nelle note 16, 17 e 18, al netto di accantonamenti e rilasci del fondo impairment:

	2022	2021	Variazione
Ammortamenti e svalutazioni industriali	4.087	3.720	367
Ammortamenti e svalutazioni non industriali	71.077	72.015	(938)
Totale	75.164	75.735	(571)

Gli ammortamenti di immobilizzazioni industriali passano da euro 3.720 mila a euro 4.087 mila e si riferiscono principalmente a stampi per suole.

Gli ammortamenti di immobilizzazioni non industriali passano da euro 72.015 mila a euro 71.077 mila e si riferiscono principalmente a diritto d'uso, arredi dei negozi e dei software ed hardware relativi ai sistemi informativi.

Il totale del costo del personale derivante dalle attività in continuità, ammonta a euro 123.422 mila (euro 113.974 mila nel 2021). L'incremento rispetto all'esercizio precedente è principalmente dovuto al minor ricorso a forme di supporto pubblico previste dagli ordinamenti dei vari paesi a seguito della Pandemia, parzialmente compensato dalla riduzione dei dipendenti in forza, a seguito della ristrutturazione di alcune società controllate e della chiusura di alcuni punti vendita gestiti direttamente dal Gruppo. La voce include, inoltre, il costo figurativo relativo al trattamento contabile dei piani di stock grant ai sensi dell'IFRS 2. Nel 2022 l'ammontare dei diritti attribuiti che danno diritto all'assegnazione a titolo gratuito di n. 1 azione della Società, per ogni Diritto assegnato, a membri del Consiglio di Amministrazione e a Dirigenti con Responsabilità Strategiche è pari a numero 3.052.327 per un importo pari ad euro 874 mila, inclusi nel costo del personale.

10. Impairment test

Di seguito sono descritti l'approccio seguito e le assunzioni adottate per l'effettuazione dell'impairment test, finalizzato alla verifica di recuperabilità degli assets del Gruppo. Il valore recuperabile è basato sul valore d'uso determinato sulla base delle proiezioni dei flussi di cassa futuri stimati.

In data 2 Febbraio 2023 il Consiglio di Amministrazione ha approvato le proiezioni finanziarie per il periodo 2023-2027 che confermano i principali obiettivi e strategie definiti nel Piano Strategico 2022-2024 predisposto e approvato dall'organo amministrativo il 1° dicembre 2021 e utilizzato anche ai fini delle valutazioni relative al bilancio 2021.

Tali proiezioni finanziarie sono state redatte a partire dall'approvato budget di Gruppo per il 2023 e considerando per il periodo 2024-2027 l'implementazione in corso del Piano Strategico del Gruppo confermandone gli obiettivi di lungo periodo in termini di volumi e marginalità.

Nella stima della crescita nel periodo del Piano, il Gruppo ha preso in considerazione sia le proprie aspettative interne, sia delle indicazioni ottenute da fonti esterne indipendenti.

Si ricorda che il Piano Strategico 2022-2024 segna un momento di importante discontinuità per il Gruppo e costituisce la seconda fase di un percorso strategico quinquennale intrapreso ad inizio 2020 volto alla definizione di una nuova Geox, più digitale, più efficiente e più focalizzata sulla centralità del cliente e della distribuzione nei paesi più rilevanti per il Gruppo. Il processo di trasformazione del Gruppo prevedeva due fasi: la prima "Focus on the Core" (2020-2021) ha realizzato una forte razionalizzazione ed una profonda trasformazione del modello di business per una piena integrazione tra canale fisico e digitale ed una maggiore coerenza con le scelte di acquisto dei consumatori; la seconda "Bigger and Better" (2022-2024) che, facendo leva sulle iniziative intraprese, punta ad accrescere la rilevanza dei valori del brand, l'audience dei consumatori ed il profilo di redditività del Gruppo. Tra il 2020 ed il 2021 il Gruppo ha effettuato una rilevante razionalizzazione delle attività non profittevoli (tra cui la chiusura del 20% dei negozi e dello stabilimento produttivo in Serbia), definito una struttura organizzativa più snella, inserito nuove figure manageriali nelle aree più rilevanti per il business e accelerato negli investimenti più importanti per lo sviluppo futuro (infrastrutture digitali, formazione del personale e sostenibilità). Parallelamente a queste azioni, il Gruppo ha avviato sia un percorso di rilancio della rilevanza del brand tramite un incremento degli investimenti pubblicitari, che tutte le attività necessarie a definire una collezione di prodotto e una struttura distributiva più mirate e più focalizzate sulla clientela core di Geox.

Il Piano Strategico prevedeva le seguenti assunzioni che sono ritenute dagli Amministratori ancora attuali alla data di approvazione del progetto di bilancio 2022:

1. Ricavi: si prevede di raggiungere un fatturato superiore agli 800 milioni di euro nel 2024, con un tasso medio annuo di crescita del 11% (CAGR lievemente positivo sul 2019). La qualità del fatturato e gli investimenti sul digitale saranno le linee guida per l'evoluzione del business.
2. Redditività Operativa Netta (EBIT margin): la redditività operativa netta (EBIT) si ipotizza possa raggiungere un'incidenza pari a circa il 5-6% sul fatturato nel 2024. Questo miglioramento deriverà essenzialmente dalle azioni rilevanti di razionalizzazione effettuate tra il 2020 ed il 2021 e da un incremento della marginalità lorda (+100 punti base rispetto al 2019) che permetteranno anche di finanziare i maggiori investimenti di marketing.
3. Investimenti: il Piano prevede investimenti annuali per circa 25/30 milioni dedicati principalmente ai progetti IT (35% del totale) al miglioramento della rete dei negozi ed ai progetti di logistica integrata e gestione comune dei magazzini trasversale sui canali.

Il test di impairment ha previsto una prima fase in cui è stata verificata la recuperabilità del capitale investito riferibile a ciascun punto vendita gestito direttamente dal Gruppo (*Direct Operated Stores, DOS*).

In tale fase, per ciascuna delle unità generatrici di cassa (CGUs) identificate, il valore recuperabile è basato sul suo valore d'uso determinato sulla base della stima della proiezione dei flussi finanziari futuri. Per quanto riguarda gli asset dei punti vendita analizzati, sono stati testati asset complessivi per euro 194 milioni (di cui diritti d'uso per euro 160 milioni), al 31 dicembre 2022. Tale metodologia è coerente con quanto fatto lo scorso anno in cui erano stati testati asset complessivi per euro 174 milioni (di cui diritti d'uso per euro 137 milioni).

Nell'ambito del Piano Strategico, è prevista una sostanziale stabilità del numero complessivo di negozi fisici totali ma con una ulteriore ottimizzazione dei negozi a gestione diretta in Italia ed Europa che sarà più che compensata da nuove aperture di negozi in franchising non gestito soprattutto nell'Europa dell'Est.

Per ogni punto vendita, inoltre, si è considerato un orizzonte temporale coerente con la durata prevista del contratto di locazione effettuando le opportune proiezioni necessarie a coprire gli anni successivi all'orizzonte delle previsioni.

Al fine della determinazione del valore attuale, i flussi di cassa futuri così ottenuti sono stati attualizzati ad un tasso di sconto (WACC) alla data di riferimento del test che tenesse conto delle specificità e dei rischi propri di ciascuna realtà in cui il Gruppo opera, compreso tra il 7,6% e il 24,0% (il valore del 24% si riferisce al mercato russo, mentre il valore più alto, ad esclusione della Russia, è pari al 9,6% dell'Italia).

Gli Amministratori hanno pertanto proceduto a svalutare, totalmente o parzialmente, gli assets riferibili a 70 punti vendita (CGU), rispetto ai 63 negozi svalutati al 31 dicembre 2021. E' opportuno segnalare come al 31 dicembre 2022,

tra i punti vendita svalutati, sono inclusi 24 negozi dell'area Cina (rispetto ai 4 del periodo precedente). In Cina il Gruppo opera nel canale retail principalmente tramite shop-in-shop all'interno di centri commerciali, si tratta pertanto di negozi di piccole dimensioni, non comparabili con i volumi di vendita e investimento dei negozi su strada.

Il fondo *impairment* complessivamente stanziato a rettifica delle immobilizzazioni al 31 dicembre 2022, è pari ad euro 5.927 mila, mentre era pari a euro 8.446 mila al 31 dicembre 2021. La riduzione rispetto all'esercizio precedente è imputabile principalmente alla chiusura di 26 punti vendita gestiti direttamente dal Gruppo che erano stati svalutati a fine 2021 per i quali nel corso del 2022 si è proceduto a utilizzare il fondo stanziato. Con riferimento agli esiti del test di *impairment*, va osservato che l'ammontare delle svalutazioni apportate a fine esercizio 2022 rispetto all'esercizio 2021 è influenzato significativamente anche dal progressivo processo di ammortamento degli asset oggetto di test (note 16,17 e 18). Si ricorda infatti come il Gruppo continui ad ammortizzare gli asset sottoposti ad *impairment* e proceda contestualmente a rilasciare il fondo *impairment* non andando quindi a rettificare, a seguito dell'*impairment*, il valore su cui calcolare gli ammortamenti.

Si evidenzia di seguito la movimentazione del fondo *impairment* per le diverse categorie di immobilizzazioni:

	Attività immateriali e avviamento	Immobili, impianti e macchinari	Attività per diritto d'uso	Totale
Fondo impairment al 31-12-2021	(5.339)	(1.827)	(1.280)	(8.446)
Accantonamenti	(320)	(1.687)	(2.437)	(4.444)
Rilasci	4.071	1.096	925	6.092
Utilizzi per chiusure di punti vendita	483	342	-	825
Differenze cambio e altri movimenti	2	21	23	46
Variazione del fondo impairment	4.236	(228)	(1.489)	2.519
Fondo impairment al 31-12-2022	(1.103)	(2.055)	(2.769)	(5.927)

La fase successiva del test è stata effettuata dagli Amministratori a livello superiore e ha previsto la verifica della recuperabilità del capitale investito netto del Gruppo, inclusivo dell'avviamento pari ad euro 1.138 mila.

Il valore recuperabile dell'avviamento e del capitale investito netto del Gruppo è stato verificato con un approccio "asset side" confrontando il valore d'uso ("value in use") della *Cash Generating Unit* con il valore contabile del suo capitale investito netto ("carrying amount").

Le proiezioni dei flussi di cassa considerati ai fini dell'*impairment test* sono state effettuate considerando un orizzonte di cinque anni, ipotizzando per il 2025-2027 di proseguire in continuità il trend previsto nel 2024 e proiettando un tasso di crescita ("g" rate) del 2,2%.

Il tasso di sconto è stato calcolato usando il costo medio del capitale (*Weighted Average Cost of Capital*, "WACC"), vale a dire ponderando il tasso atteso di rendimento sul capitale investito al netto dei costi delle fonti di copertura di un campione di società appartenenti allo stesso settore. Il calcolo ha tenuto conto del mutato scenario dell'economia ed alle conseguenti implicazioni in termini di tassi di interesse. Il costo medio del capitale (WACC) è stato calcolato pari al 10,7%. Si tratta di un WACC ponderato sulla base dei diversi paesi in cui opera il Gruppo.

Come risultato, l'*impairment test* evidenzia una copertura positiva, sufficiente a sostenere il capitale investito netto e l'avviamento del Gruppo e, quindi, non sono necessarie ulteriori svalutazioni rispetto a quelle già contabilizzate in esercizi precedenti con riferimento all'*impairment test* sui negozi.

Il Gruppo ha, inoltre, condotto le consuete analisi di *sensitivity*, al fine di evidenziare gli effetti prodotti sul "valore d'uso" da un ragionevole cambiamento degli assunti di base (WACC e tassi di crescita). Dall'analisi di *sensitivity*, si evidenzia che per rendere il "valore d'uso" pari al valore del Capitale investito netto (ipotesi di *break even*), occorrerebbe una variazione dei seguenti parametri, considerati singolarmente e in costanza degli altri parametri: i) incremento del WACC al 18,7%, ii) tasso di crescita "g" utilizzato nel *terminal value* inferiore allo 0; e iii) una riduzione del Risultato Operativo Lordo (EBITDA) nel periodo esplicito pari a circa il 32%.

11. Organico

Di seguito viene evidenziato il numero medio dei dipendenti in forza:

	2022	2021	Variazione
Dirigenti	43	44	(1)
Quadri e Impiegati	858	893	(35)
Dipendenti negozi	2.065	2.105	(40)
Operai	1	718	(717)
Totale	2.967	3.760	(793)

Il numero medio dei dipendenti dell'esercizio 2022 è pari a 2.967 unità, evidenziando una riduzione di 793 unità rispetto al 2021 principalmente imputabile alla chiusura dello stabilimento produttivo in Serbia.

12. Proventi e oneri finanziari

La voce è così composta:

	2022	2021	Variazione
Proventi finanziari	2.709	2.112	597
Oneri finanziari	(15.369)	(10.448)	(4.921)
Totale	(12.660)	(8.336)	(4.324)

I proventi finanziari sono così composti:

	2022	2021	Variazione
Interessi attivi bancari	351	37	314
Interessi attivi da clienti	67	27	40
Interessi attivi diversi	2.291	1.789	502
Utili su cambi	-	259	(259)
Totale	2.709	2.112	597

La voce interessi attivi diversi include principalmente l'effetto *time value* riferito agli strumenti finanziari derivati di cui alla nota 37.

Gli oneri finanziari sono così composti:

	2022	2021	Variazione
Interessi e oneri bancari	206	43	163
Interessi passivi su finanziamenti	1.810	1.485	325
Interessi passivi per leasing	3.785	3.611	174
Interessi passivi diversi	5.433	2.548	2.885
Sconti ed abbuoni finanziari	3.168	2.761	407
Perdite su cambi	967	-	967
Totale	15.369	10.448	4.921

Gli interessi passivi su finanziamenti aumentano rispetto al periodo precedente di euro 325 mila in conseguenza dell'aumento del tasso medio di indebitamento del 2022 rispetto al 2021.

La voce "Interessi passivi diversi" include principalmente l'effetto *time value* riferito agli strumenti finanziari derivati di cui alla nota 37.

La voce "Interessi passivi per leasing" include l'effetto dell'applicazione del Principio Contabile IFRS 16. La media ponderata del tasso di finanziamento marginale (IBR) applicato nell'anno è pari all'1,7%.

13. Imposte sul reddito

Le imposte sul reddito dell'esercizio 2022 risultano essere ad euro 4.625 mila, rispetto a euro 6.419 mila del 2021.

	2022	2021	Variazione
Imposte correnti	(1.846)	(743)	(1.103)
Imposte differite	(2.779)	(5.676)	2.897
Totale	(4.625)	(6.419)	1.794

Il prospetto seguente evidenzia la riconciliazione tra l'onere fiscale effettivo e quello teorico del Gruppo, calcolato sulla base dell'aliquota fiscale vigente nel periodo in oggetto in Italia (paese della controllante Geox S.p.A.):

	2022	%	2021	%
Risultato ante imposte	(8.396)	100,0%	(53.268)	100,0%
Imposte teoriche (*)	(2.015)	24,0%	(12.784)	24,0%
Imposte effettive	4.625	n.a.	6.419	n.a.
Differenza che viene spiegata da:	6.640	n.a.	19.203	n.a.
1) differenti aliquote vigenti in altri paesi	136	n.a.	293	n.a.
2) differenze permanenti:				
i) IRAP e altre imposte locali	740	n.a.	329	n.a.
ii) mancato stanziamento di imposte differite attive	5.455	n.a.	19.504	n.a.
iii) imposte esercizi precedenti e altro	309	n.a.	(923)	n.a.
Totale differenza	6.640	n.a.	19.203	n.a.

(*) Imposte teoriche calcolate applicando le aliquote di Geox S.p.A.

Si segnala come l'ammontare iscritto delle differite attive non include i benefici fiscali associati alle perdite fiscali degli esercizi 2021 e 2022, rispettivamente pari a euro 19.504 mila e euro 5.455 mila per le quali alla data della presente relazione, non vi è la ragionevole certezza che i redditi imponibili fiscali, nell'orizzonte del Piano Strategico, ne permettano il recupero, in aggiunta a quello delle imposte differite attive già iscritte in bilancio.

Questo approccio di valutazione deriva dall'estrema complessità e volatilità della situazione geo-politica internazionale che ha portato il management ad assumere un atteggiamento prudente e di aspettare, dunque, il ritorno ad un risultato ante imposte positivo prima di procedere all'iscrizione di ulteriori imposte differite attive.

14. Proventi (Oneri) netti da attività operative cessate

La chiusura dello stabilimento produttivo in Serbia, avvenuto a metà 2021, rientra nella definizione di "Discontinued Operations" prevista dall'IFRS 5 e pertanto, nel conto economico del 2021 le relative voci di ricavi e proventi e di costi e oneri sono state tutte riclassificate in questa apposita voce che è pari ad una perdita di euro 2.460 mila nel 2021.

Di seguito viene riportato il dettaglio di come si forma il contributo di tale voce al risultato netto del 2022 confrontato con il 2021:

	2022	di cui parti correlate	2021	di cui parti correlate
Ricavi di attività operative cessate	-		-	
Costo del venduto	-	-	(198)	1.155
Margine lordo di attività operative cessate	-		(198)	
Costi generali e amministrativi	-		(173)	
Risultato operativo di attività operative cessate	-		(371)	
Oneri e proventi finanziari	-		(90)	
Risultato ante imposte di attività operative cessate	-		(461)	
Imposte	-		(1.999)	
Proventi (Oneri) netti di attività operative cessate	-		(2.460)	

Si segnala che la Commissione per il Controllo degli aiuti di Stato della Repubblica di Serbia, con Delibera del 5 agosto 2021, ed ai sensi della Legge sul controllo degli aiuti statali, ha avviato una procedura di controllo a posteriori in relazione all'erogazione di aiuti statali da parte del Ministero dell'Economia e della Città di Vranje in favore del Gruppo Geox, per la realizzazione del progetto di investimento del sito produttivo sito nella città di Vranje. Gli aiuti statali sono stati erogati sulla base della Delibera di erogazione fondi del 1 ottobre 2012, formalizzata con contratto di erogazione fondi per gli investimenti diretti dell'8 ottobre 2012 stipulato tra il Ministero delle finanze e dell'economia serbo e Geox.

In data 1 novembre 2021 la Commissione per il Controllo degli aiuti statali ha emanato una delibera con la quale si afferma che gli aiuti statali, che il Ministero dell'economia e la Città di Vranje hanno erogato al Gruppo, per la realizzazione del progetto di investimento, sono stati erogati in difformità della Legge sul controllo degli aiuti statali. Per questo motivo ad inizio 2022 è stato avviato dal Ministero dell'economia della Repubblica di Serbia contro la controllata serba TDV d.o.o. in liquidazione un procedimento giudiziale volto all'accertamento di tale violazione e alla conseguente restituzione di parte dei fondi a suo tempo concessi. L'importo della richiesta ammonta ad un controvalore di circa 3,5 milioni di euro.

Il Gruppo, a tal fine supportato dai propri consulenti legali incaricati di seguire il contenzioso, ritiene, pur nella consapevolezza circa l'esistenza di elementi di aleatorietà e di incertezza insiti in qualsiasi contenzioso, che la propria posizione sia sostenuta da valide ragioni legali, avendo rispettato integralmente il Contratto di erogazione di fondi per gli investimenti diretti sottoscritto tra le parti, e che pertanto sia infondato quanto asserito dalla Commissione e conseguentemente quanto preteso e richiesto in giudizio dal Ministero dell'economia serbo.

Nel bilancio 2022 non sono inclusi accantonamenti sulla base di eventuali effetti negativi derivanti dal suddetto contenzioso.

15. Risultato per azione

Il risultato per azione è calcolato dividendo il risultato netto del periodo attribuibile agli azionisti ordinari della Capogruppo per il numero medio ponderato delle azioni ordinarie in circolazione durante il periodo.

Il risultato per azione diluito è calcolato dividendo il risultato netto del periodo attribuibile agli azionisti ordinari della Capogruppo per il numero medio ponderato delle azioni ordinarie in circolazione durante il periodo, tenendo conto degli effetti di tutte le potenziali Azioni ordinarie con effetto diluitivo (ad esempio a fronte di un piano di stock option, opzioni maturate ma non ancora esercitate).

Di seguito sono esposti il risultato ed il numero delle azioni ordinarie utilizzati ai fini del calcolo del risultato per azione base e diluito, determinati secondo la metodologia prevista dal principio contabile IAS 33:

	Esercizio 2022	Esercizio 2021
Utile/(Perdita) per azione (euro)	(0,05)	(0,24)
Utile/(Perdita) per azione diluito (euro)	(0,05)	(0,24)
Numero medio ponderato di azioni in circolazione:		
- di base	255.211.081	255.211.081
- diluito	261.933.168	262.022.690

16. Attività immateriali e avviamento

Le attività immateriali e avviamento sono così composte:

	Saldo al 31-12-2022	Saldo al 31-12-2021	Variazione
Diritti di brevetto industriali e diritti di utilizzazione delle opere d'ingegno	15.068	14.800	268
Marchi concessioni e licenze	251	298	(47)
Key money	14.575	14.050	525
Immobilizzazioni in corso ed acconti	3.158	1.567	1.591
Avviamento	1.138	1.138	-
Totale	34.190	31.853	2.337

La tabella che segue mostra la movimentazione delle attività immateriali e avviamento nel corso dell'esercizio 2022:

	Dir.di brevetto ind. e dir. ut. opere ingegno	Marchi, concessioni e licenze	Key money	Imm. in corso ed acconti	Avviamento	Totale
Costo storico al 31-12-2021	105.422	115.706	73.174	1.567	1.789	297.658
Fondo ammortamento al 31-12-2021	(90.622)	(115.408)	(53.785)	-	(651)	(260.466)
Fondo impairment al 31-12-2021	-	-	(5.339)	-	-	(5.339)
Valore contabile netto al 31-12-2021	14.800	298	14.050	1.567	1.138	31.853
Incrementi	7.770	25	-	2.192	-	9.987
Decrementi	(1.117)	(3)	(6.424)	-	-	(7.544)
Differenze cambio e altri movimenti	611	-	(12)	(601)	-	(2)
Variazione del costo storico	7.264	22	(6.436)	1.591	-	2.441
Ammortamenti	(8.107)	(72)	(2.782)	-	-	(10.961)
Decrementi	1.117	3	5.480	-	-	6.600
Differenze cambio e altri movimenti	(6)	-	27	-	-	21
Variazione del fondo ammortamento	(6.996)	(69)	2.725	-	-	(4.340)
Accantonamenti	-	-	(320)	-	-	(320)
Rilasci	-	-	4.071	-	-	4.071
Utilizzi per chiusure di punti vendita	-	-	483	-	-	483
Differenze cambio e altri movimenti	-	-	2	-	-	2
Variazione del fondo impairment	-	-	4.236	-	-	4.236
Totale variazioni del periodo	268	(47)	525	1.591	-	2.337
Costo storico al 31-12-2022	112.686	115.728	66.738	3.158	1.789	300.099
Fondo ammortamento al 31-12-2022	(97.618)	(115.477)	(51.060)	-	(651)	(264.806)
Fondo impairment al 31-12-2022	-	-	(1.103)	-	-	(1.103)
Valore contabile netto al 31-12-2022	15.068	251	14.575	3.158	1.138	34.190

Gli investimenti riguardano principalmente:

- personalizzazioni al sistema informativo gestionale e licenze per l'utilizzo dei software aziendali per complessivi euro 6.678 mila e costi sostenuti per la registrazione, l'estensione e la protezione dei brevetti nei vari paesi del mondo per euro 357 mila;
- immobilizzazioni immateriali in corso riferibili a personalizzazioni del sistema informativo gestionale ancora in corso.

I movimenti del fondo impairment sono l'esito dell'effettuazione dei test di impairment sulle attività non correnti riferibili ai punti vendita, come meglio descritto nella nota 10.

17. Immobili, impianti e macchinari

La voce Immobili, impianti e macchinari è dettagliata dalla seguente tabella:

	Saldo al 31-12-2022	Saldo al 31-12-2021	Variazione
Impianti e macchinari	3.312	3.191	121
Attrezzature industriali e commerciali	3.439	2.746	693
Altri beni materiali	9.008	10.506	(1.498)
Migliorie beni terzi	17.606	18.881	(1.275)
Immobilizzazioni in corso ed acconti	1.112	549	563
Totale	34.477	35.873	(1.396)

La tabella che segue mostra la movimentazione degli immobili, impianti e macchinari nell'esercizio 2022:

	Impianti e macchinari	Attrezzature industriali e commerciali	Altri beni	Migliorie beni terzi	Imm. in corso ed acconti	Totale
Costo storico al 31-12-2021	24.233	32.294	59.766	82.082	549	198.924
Fondo ammortamento al 31-12-2021	(21.011)	(29.543)	(48.781)	(61.889)	-	(161.224)
Fondo impairment al 31-12-2021	(31)	(5)	(479)	(1.312)	-	(1.827)
Valore contabile netto al 31-12-2021	3.191	2.746	10.506	18.881	549	35.873
Incrementi	1.278	3.591	3.546	6.019	816	15.250
Decrementi	(127)	(1.385)	(6.052)	(7.715)	(1)	(15.280)
Differenze cambio e altri movimenti	1	(12)	125	237	(252)	99
Variazione del costo storico	1.152	2.194	(2.381)	(1.459)	563	69
Ammortamenti	(1.166)	(2.871)	(4.751)	(6.832)	-	(15.620)
Decrementi	105	1.379	5.861	7.018	-	14.363
Differenze cambio e altri movimenti	(1)	11	(61)	71	-	20
Variazione del fondo ammortamento	(1.062)	(1.481)	1.049	257	-	(1.237)
Accantonamenti	-	(26)	(531)	(1.130)	-	(1.687)
Rilasci	31	5	331	729	-	1.096
Utilizzi per chiusure di punti vendita	-	1	28	313	-	342
Differenze cambio e altri movimenti	-	-	6	15	-	21
Variazione del fondo impairment	31	(20)	(166)	(73)	-	(228)
Totale variazioni del periodo	121	693	(1.498)	(1.275)	563	(1.396)
Costo storico al 31-12-2022	25.385	34.488	57.385	80.623	1.112	198.993
Fondo ammortamento al 31-12-2022	(22.073)	(31.024)	(47.732)	(61.632)	-	(162.461)
Fondo impairment al 31-12-2022	-	(25)	(645)	(1.385)	-	(2.055)
Valore contabile netto al 31-12-2022	3.312	3.439	9.008	17.606	1.112	34.477

Gli investimenti riguardano principalmente:

- realizzazione di una nuova linea di imballo per il magazzino e-commerce presso il centro logistico di Signoressa ed altri macchinari per euro 1.278 mila;
- l'acquisto di attrezzature industriali (principalmente stampi per suole) da parte della controllante Geox S.p.A.;
- arredamento e hardware di negozi "Geox", show room e sede;
- migliorie su immobili detenuti in locazione. Tali investimenti si riferiscono ad immobili industriali ed uffici e ad immobili adibiti a Geox Shop;
- immobilizzazioni in corso relative ad acquisto di arredi per negozi che verranno adibiti a Geox Shop e a lavori in corso nelle sedi.

I movimenti del fondo impairment sono l'esito dell'effettuazione dei test di impairment sulle attività non correnti riferibili ai punti vendita, come meglio descritto nella nota 10.

La voce altri beni è così composta:

	Saldo al 31-12-2022	Saldo al 31-12-2021	Variazione
Macchine elettroniche	2.812	3.490	(678)
Mobili ed arredi	5.810	6.579	(769)
Automezzi e mezzi di trasporto interno	386	437	(51)
Totale	9.008	10.506	(1.498)

18. Attività per diritto d'uso

Le attività per diritto d'uso sono dettagliate nella seguente tabella:

	Saldo al 31-12-2022	Saldo al 31-12-2021	Variazione
Attività per Diritto d'uso - Immobili civili	395	491	(96)
Attività per Diritto d'uso - Immobili strumentali	223.187	202.242	20.945
Attività per Diritto d'uso - Autovetture e Autocarri	691	941	(250)
Totale attività per diritto d'uso	224.273	203.674	20.599

La tabella che segue riporta la movimentazione delle attività per diritto d'uso nel corso dell'esercizio 2022:

	Attività per Diritto d'uso - Immobili civili	Attività per Diritto d'uso - Immobili strumentali	Attività per Diritto d'uso - Autovetture e Autocarri	Totale
Costo storico al 31-12-2021	1.205	346.098	2.115	349.418
Fondo ammortamento al 31-12-2021	(714)	(142.576)	(1.174)	(144.464)
Fondo impairment al 31-12-2021	-	(1.280)	-	(1.280)
Valore contabile netto al 31-12-2021	491	202.242	941	203.674
Incrementi	178	72.111	328	72.617
Decrementi	(196)	(20.479)	(284)	(20.959)
Differenze cambio e altri movimenti	-	47	-	47
Variazione del costo storico	(18)	51.679	44	51.705
Ammortamenti	(272)	(49.384)	(575)	(50.231)
Decrementi	196	20.479	284	20.959
Differenze cambio e altri movimenti	(2)	(340)	(3)	(345)
Variazione del fondo ammortamento	(78)	(29.245)	(294)	(29.617)
Accantonamenti	-	(2.437)	-	(2.437)
Rilasci	-	925	-	925
Utilizzi per chiusure di punti vendita	-	-	-	-
Differenze cambio e altri movimenti	-	23	-	23
Variazione del fondo impairment	-	(1.489)	-	(1.489)
Totale variazioni del periodo	(96)	20.945	(250)	20.599
Costo storico al 31-12-2022	1.187	397.777	2.159	401.123
Fondo ammortamento al 31-12-2022	(792)	(171.821)	(1.468)	(174.081)
Fondo impairment al 31-12-2022	-	(2.769)	-	(2.769)
Valore contabile netto al 31-12-2022	395	223.187	691	224.273

I principali incrementi registrati nel corso dell'esercizio si riferiscono a nuovi contratti di affitto sottoscritti nel periodo, principalmente per i punti vendita, o a rinegoziazioni di contratti esistenti.

I movimenti del fondo impairment sono l'esito dell'effettuazione dei test di impairment sulle attività non correnti riferibili ai punti vendita, come meglio descritto nella nota 10.

19. Attività per imposte differite

Nella tabella che segue si evidenzia la dinamica delle attività per imposte differite e la natura delle voci e delle differenze temporanee dalle quali le stesse emergono. Si segnala che il Gruppo, ai fini dell'esposizione in bilancio, ha compensato le attività e passività fiscali differite in quanto vi è il diritto legale a compensare le attività con le passività fiscali.

	Saldo al 31-12-2022	Saldo al 31-12-2021	Variazione
Perdite fiscali a nuovo	5.348	5.178	170
Ammortamenti e svalutazioni	5.244	6.189	(945)
F.do svalutazione magazzino e resi	13.611	12.948	663
Indennità suppletiva di clientela	470	526	(56)
Altre	7.172	9.459	(2.287)
Totale attività per imposte differite	31.845	34.300	(2.455)
Valutazione Derivati	(2.256)	(3.713)	1.457
Altre	(367)	(213)	(154)
Totale passività per imposte differite	(2.623)	(3.926)	1.303
Totale imposte differite	29.222	30.374	(1.152)

Le attività per imposte differite sono state oggetto di analisi e svalutate, nella misura in cui non si ritiene probabile che sufficienti futuri redditi imponibili saranno disponibili per consentirne un utilizzo parziale o totale.

Per determinare le proiezioni di futuri redditi imponibili, considerati ai fini della recuperabilità delle attività per imposte anticipate del Gruppo, si è fatto riferimento al Piano Strategico come descritto in nota 10 e 13.

Le attività per imposte differite sulle perdite fiscali si riferiscono principalmente alle perdite fiscali generate nel corso dell'esercizio 2019 dalla società capogruppo Geox S.p.A. nell'ambito del consolidato fiscale con Geox Retail S.r.l. e XLog S.r.l..

Tale importo è stato oggetto di una accurata valutazione da parte degli Amministratori al fine di contabilizzarlo solo nella misura in cui si ritiene recuperabile nell'arco temporale coperto dal Piano Strategico come citato in precedenza.

Si segnala come non siano state stanziati attività per imposte differite, afferenti a perdite fiscali della Capogruppo e delle società italiane per gli anni 2020-2022, per un totale di euro 36.040 mila, nonché quelle delle società estere in mercati come USA, Canada e Cina per le quali, alla data della presente relazione, non vi è la ragionevole certezza che i redditi imponibili fiscali, nell'orizzonte del Piano Strategico, ne permettano il recupero.

I derivati che vengono definiti come *cash flow hedge* e valutati al *fair value* direttamente a patrimonio netto comportano che le relative imposte siano imputate direttamente a patrimonio netto e non a conto economico.

Il valore delle imposte differite passive, imputate direttamente a patrimonio netto è pari a euro 2.256 mila (differite attive per euro 3.713 mila al 31 dicembre 2021).

Le imposte anticipate incluse nella voce "altre" si riferiscono principalmente al fondo svalutazione crediti e ai fondi rischi e oneri.

Nella determinazione delle imposte anticipate si è fatto riferimento alle aliquote fiscali previste dalle varie legislazioni.

20. Altre attività non correnti

Le altre attività non correnti sono così composte:

	Saldo al 31-12-2022	Saldo al 31-12-2021	Variazione
Crediti verso altri esigibili da 1 a 5 anni	4.418	6.696	(2.278)
Crediti verso altri esigibili oltre 5 anni	2.170	1.058	1.112
Totale	6.588	7.754	(1.166)

La voce include principalmente i depositi cauzionali per utenze e contratti di locazione dei negozi.

21. Rimanenze

La tabella che segue evidenzia il dettaglio delle rimanenze:

	Saldo al 31-12-2022	Saldo al 31-12-2021	Variazione
Materie prime	4.926	6.620	(1.694)
Prodotti finiti e merci	284.902	233.482	51.420
Mobili ed arredi	337	218	119
Totale	290.165	240.320	49.845

Le giacenze di prodotto finito includono anche la merce in viaggio acquistata nei paesi dell'estremo oriente e il costo relativo ai resi attesi dalla vendita dei prodotti stessi.

Si evidenzia un aumento nel valore delle rimanenze di prodotto finito pari ad euro 51.420 mila rispetto all'esercizio precedente. Tale aumento si riferisce principalmente all'acquisto di prodotti finiti della stagione corrente e futura, fenomeno che spiega anche l'aumento dei debiti verso fornitori.

La voce "Mobili ed Arredi" si riferisce agli acquisti di arredamento da utilizzare o rivendere ai franchisee per l'apertura di nuovi Geox Shop.

Il valore delle rimanenze non differisce in misura apprezzabile dai costi correnti alla chiusura del periodo.

Le rimanenze sono al netto del fondo svalutazione magazzino ritenuto congruo per la valutazione al presumibile valore di realizzo dei prodotti finiti di collezioni precedenti e delle materie prime non più utilizzate.

Si evidenzia di seguito la movimentazione del fondo svalutazione magazzino:

Saldo al 1 gennaio	27.053
Accantonamenti	18.550
Differenze conversione	67
Utilizzi	(13.329)
Saldo al 31 dicembre	32.341

La svalutazione riflette l'adeguamento al valore di mercato delle giacenze alla luce delle previsioni di vendita precedentemente illustrate.

22. Crediti commerciali

I crediti commerciali sono così composti:

	Saldo al 31-12-2022	Saldo al 31-12-2021	Variazione
Valore lordo dei crediti commerciali	103.070	95.771	7.299
Fondo svalutazione crediti	(19.072)	(26.844)	7.772
Valore netto	83.998	68.927	15.071

Il valore lordo dei crediti commerciali ammonta a euro 103.070 mila al 31 dicembre 2022, in aumento di euro 7.299 mila rispetto al 31 dicembre 2021. Il portafoglio crediti è sano e cresce in linea con la crescita del fatturato.

Si segnala che l'andamento di tale voce, nel corso del 2022, è influenzato da operazioni di factoring pro-soluto, che alla data di chiusura dell'esercizio ammontavano ad euro 21.056 mila (euro 12.120 mila nel 2021).

Al 31 dicembre la composizione dei crediti per scadenza è la seguente:

	Non scaduti	Scaduti 0 - 90 giorni	Scaduti 91 - 180 giorni	Scaduti oltre	Totale
Valore lordo dei crediti commerciali al 31 dicembre 2022	71.714	11.893	4.016	15.447	103.070
Valore lordo dei crediti commerciali al 31 dicembre 2021	59.352	12.579	2.430	21.410	95.771

In relazione alle vendite effettuate nei confronti di singoli clienti non esistono fenomeni di concentrazione significativa risultando tutti assolutamente al di sotto del parametro del 10% del fatturato.

Si precisa che il valore contabile dei crediti verso clienti coincide con il rispettivo valore equo.

Il Gruppo continua a mantenere uno stretto controllo sul credito. Questa logica gestionale permette di contenere l'investimento in capitale circolante.

L'adeguamento dei crediti al loro presunto valore di realizzo è ottenuto tramite lo stanziamento di un apposito fondo calcolato sulla base dell'esame delle singole posizioni creditorie. Il fondo esistente a fine esercizio rappresenta una stima prudenziale del rischio in essere.

Si evidenzia di seguito la movimentazione del fondo:

Saldo al 1 gennaio	26.844
Accantonamenti	164
Differenze conversione	1
Utilizzi	(7.937)
Saldo al 31 dicembre	19.072

Si sottolinea che il rischio di insolvenza dei clienti è mitigato in modo significativo in quanto sono in essere dei contratti con primarie società di assicurazione crediti relative alla copertura del rischio credito sulla maggior parte del fatturato. Le clausole prevedono che, inizialmente, l'assicurazione si configuri esclusivamente come una richiesta di assunzione preventiva del rischio sui clienti nei limiti di fido precedentemente accordati. L'assicurazione diventa effettivamente operativa solo dopo l'effettuazione di una formale segnalazione del mancato pagamento da parte del cliente nei tempi stabiliti. Il decremento del fondo riflette l'andamento dello scaduto oltre i 180 giorni evidenziato nello scadenziario. Ciò si motiva con l'avvenuta cancellazione nel 2022 di alcuni crediti scaduti, a seguito di fallimenti.

23. Altre attività correnti non finanziarie

La voce è così composta:

	Saldo al 31-12-2022	Saldo al 31-12-2021	Variazione
Crediti per imposte	2.333	3.815	(1.482)
Erario c/lva	5.930	10.922	(4.992)
Fornitori c/anticipi	3.690	2.617	1.073
Crediti diversi	16.524	9.423	7.101
Ratei e risconti attivi	3.544	4.248	(704)
Totale	32.021	31.025	996

I crediti diversi includono principalmente:

- euro 12.500 mila per indennizzi da assicurazione relativi all'incendio (nota 8), incassati a febbraio 2023;
- euro 519 mila a fronte di un credito verso assicurazione crediti che rappresenta il valore dei sinistri ceduti e per i quali non è ancora stato erogato il rimborso;
- euro 269 mila a fronte dei crediti pro-soluto verso società di *factor*.

I risconti attivi includono principalmente risconti per noleggi e manutenzioni varie.

24. Attività finanziarie

Si precisa che il valore contabile delle attività sotto riportate coincide con il rispettivo valore equo.

La tabella che segue illustra la composizione della voce:

	Saldo al 31-12-2022	Saldo al 31-12-2021	Variazione
Depositi bancari - vincolati	27	26	1
Totale attività finanziarie non correnti	27	26	1
Fair value contratti derivati	26.902	19.582	7.320
Altri crediti	4.043	2.831	1.212
Totale attività finanziarie correnti	30.945	22.413	8.532

La voce "Depositi bancari – vincolati" pari ad euro 27 mila include somme costituite a garanzia su contratti di affitto stipulati sui negozi esteri.

Riguardo alla voce "fair value contratti derivati" si fa rinvio a quanto scritto nella nota 37.

La voce "Altri crediti" pari ad euro 4.043 mila include, principalmente, somme depositate a garanzia al fine del business e-commerce.

25. Disponibilità liquide e mezzi equivalenti

L'importo di euro 24.303 mila si riferisce principalmente a: depositi vincolati a breve termine per euro 2.788 mila, a disponibilità di conto corrente in euro per 10.264 mila, in sterline inglesi per euro 1.203 mila, in dollari per euro 3.006 mila, in rubli per euro 1.468 mila, in franchi svizzeri per euro 1.254 mila, in renminbi per euro 1.003 mila, a disponibilità di conto corrente in altre valute per il residuo. I depositi vincolati si riferiscono ad investimenti di liquidità remunerati ad un tasso legato all'euribor; le disponibilità di conto corrente in dollari sono connesse ai pagamenti in scadenza di forniture dall'estremo oriente.

Si precisa che il valore contabile delle attività e passività finanziarie sopra riportate coincide con il rispettivo valore equo.

26. Patrimonio netto

Capitale sociale

Il capitale sociale di euro 25.921 mila è interamente sottoscritto e versato e risulta costituito da n. 259.207.331 azioni del valore nominale di euro 0,10 cadauna. Al 31 dicembre 2022 la Società detiene complessive 3.996.250 azioni proprie pari all'1,54% del capitale sociale.

Altre riserve

La tabella che segue evidenzia il dettaglio delle altre riserve di patrimonio netto:

	Saldo al 31-12-2022	Saldo al 31-12-2021	Variazione
Riserva legale	5.184	5.184	-
Riserva da sovrapprezzo	37.678	37.678	-
Riserva di conversione	(5.451)	(4.418)	(1.033)
Riserva di <i>cash flow hedge</i>	7.141	11.756	(4.615)
Riserva di <i>stock grant</i>	3.904	1.980	1.924
Riserva per azioni proprie	(5.051)	(5.051)	-
Utili a nuovo e altre riserve	51.905	113.679	(61.774)
Totale	95.310	160.808	(65.498)

La riserva legale è pari ad euro 5.184 mila. Tale riserva non è distribuibile.

La riserva sovrapprezzo azioni si è costituita principalmente nel corso del 2004 a seguito dell'offerta pubblica di azioni che ha comportato un contestuale aumento di capitale sociale per euro 850 mila ed è successivamente incrementata a seguito dell'esercizio dei piani di stock option riservati al management.

La riserva di cash flow hedge per euro 7.141 mila, si è originata per effetto della valutazione degli strumenti finanziari definiti come *cash flow hedge* in essere al 31 dicembre 2022. La valutazione a mercato dei derivati *cash flow hedge*, descritti più diffusamente nella nota 37, è riportata al netto dell'effetto fiscale. Tale riserva non è distribuibile.

La riserva per azioni proprie, per euro 5.051 mila, si è originata nel corso del 2019 in esecuzione di un programma di acquisto di azioni proprie da destinare a servizio dei Piani di Stock Grant.

La riduzione evidenziata nell'esercizio nella voce "Utili a nuovo e altre riserve" si riferisce principalmente al riporto a nuovo della perdita registrata nel 2021.

Gli importi sono al netto degli effetti fiscali ove applicabili.

27. Benefici ai dipendenti

I benefici ai dipendenti al 31 dicembre 2022 ammontano ad euro 1.875 mila come evidenziato nel seguente prospetto:

Saldo 31-12-2021	2.411
Incremento per acquisizione dipendenti da terzi	30
Storno ritenuta 0,50%	(251)
Storno imposta sostitutiva 17%	(12)
Versamenti a previdenza complementare	(1.175)
Anticipazioni concesse ai dipendenti	(354)
Accantonamento dell'esercizio	3.902
Utilizzo per risoluzione rapporti e versamenti a previdenza complementare INPS	(2.200)
Variazione dovuta al calcolo attuariale	(472)
Differenze di conversione	(4)
Saldo 31-12-2022	1.875

La movimentazione della voce, nel corso del 2022, evidenzia un utilizzo pari ad euro 1.175 mila per versamenti ad istituti di previdenza complementare e un utilizzo pari ad euro 2.200 mila per versamenti a previdenza complementare INPS, al netto degli utilizzi per risoluzione del rapporto a carico dell'INPS. Questo in quanto, in base alle novità normative introdotte dalla Legge n. 296/06, con effetto a partire dal 30 giugno 2007, le quote di Trattamento di Fine Rapporto maturate successivamente all'1 Gennaio 2007 devono essere versate dalle imprese (con più di 50 dipendenti) ad un apposito Fondo di Tesoreria istituito presso l'INPS oppure, in alternativa, su indicazione del dipendente, ai Fondi di previdenza complementare di cui al D. Lgs 252/05.

Le imprese iscrivono un debito a breve termine che è successivamente azzerato al momento del versamento all'INPS.

La valutazione attuariale è realizzata in base alla metodologia dei "benefici maturati" mediante il Projected Unit Credit Method come previsto dallo IAS 19. Tale metodologia si sostanzia in valutazioni che esprimono il valore attuale medio delle obbligazioni pensionistiche maturate in base al servizio che il lavoratore ha prestato fino all'epoca in cui la valutazione stessa è realizzata, non proiettando le retribuzioni del lavoratore secondo le modifiche normative introdotte dalla recente Riforma Previdenziale.

La metodologia di calcolo può essere schematizzata nelle seguenti fasi:

- proiezione per ciascun dipendente in forza alla data di valutazione, del TFR già accantonato fino all'epoca aleatoria di corresponsione;
- determinazione per ciascun dipendente dei pagamenti futuri attesi di TFR che dovranno essere effettuati dalla società in caso di uscita del dipendente causa licenziamento, dimissioni, inabilità, morte e pensionamento nonché a fronte di richiesta di anticipi;
- attualizzazione, alla data di valutazione, di ciascun pagamento futuro atteso.

Il modello attuariale per la valutazione del TFR poggia su diverse ipotesi, sia di tipo demografico che economico-finanziario. Le principali ipotesi del modello sono:

- tasso di mortalità: tavola di sopravvivenza RG48 pubblicate dalla Ragioneria Generale dello Stato
- tassi di inabilità: tavole INPS distinte per età e sesso
- tasso di rotazione del personale: 2,0%
- tasso di attualizzazione (indice Iboxx Corporate AA con *duration* 10+): 3,16%
- tasso di incremento TFR: 3,225%
- tasso di inflazione: 2,30%

La seguente tabella evidenzia gli effetti che ci sarebbero stati sull'obbligazione per benefici definiti a seguito delle variazioni, ragionevolmente possibili, delle ipotesi attuariali rilevanti alla fine dell'esercizio:

Variatione delle ipotesi

+1% sul tasso di turnover	7
-1% sul tasso di turnover	(8)
+1/4% sul tasso annuo di inflazione	33
-1/4% sul tasso annuo di inflazione	(33)
+1/4% sul tasso annuo di attualizzazione	(49)
-1/4% sul tasso annuo di attualizzazione	51

28. Fondi per rischi e oneri non correnti

La voce è così composta:

	Saldo al 31-12-21	Utilizzo	Accanto- namenti	Differenze conversione	Riclas- sifiche	Variatione attuariale	Saldo al 31-12-22
Fondo indennità suppletiva di clientela	4.992	(332)	92	(76)	-	(466)	4.210
Altri fondi	1.505	(311)	443	(4)	(17)	-	1.616
Totale	6.497	(643)	535	(80)	(17)	(466)	5.826

Il Fondo indennità suppletiva di clientela viene stanziato sulla base delle previsioni normative e degli accordi economici collettivi riguardanti situazioni di probabile interruzione del mandato dato ad agenti. Gli accantonamenti sono iscritti al valore rappresentativo della migliore stima dell'ammontare che l'impresa pagherebbe per estinguere l'obbligazione ovvero per trasferirla a terzi alla data di chiusura del periodo. L'effetto riduttivo cumulato dell'esercizio e di quelli precedenti della valutazione attuariale, calcolata secondo lo IAS 37, è pari ad euro 585 mila.

La voce "Altri fondi" include, principalmente, la stima dei contenziosi in corso e la stima dei costi di ripristino dei locali.

29. Passività finanziarie non correnti e correnti

La voci Passività finanziarie non correnti è così composta:

	Saldo al 31-12-2022	Saldo al 31-12-2021	Variatione
Finanziamenti bancari	56.561	82.076	(25.515)
Debiti verso altri finanziatori	61	313	(252)
Totale passività finanziarie non correnti	56.622	82.389	(25.767)

Le passività finanziarie non correnti sono pari ad euro 56.622 mila rispetto ad euro 82.389 mila del 31 dicembre 2021 e sono tutti in scadenza entro 5 anni.

La voce Passività finanziarie correnti è così composta:

	Saldo al 31-12-2022	Saldo al 31-12-2021	Variazione
Conti correnti bancari	4.389	857	3.532
Finanziamenti bancari correnti	25.520	42.763	(17.243)
Finanziamenti bancari per anticipi su ordini	17.000	5.000	12.000
Debiti verso altri finanziatori correnti	251	334	(83)
Fair value contratti derivati	1.025	1.045	(20)
Altre passività finanziarie correnti	305	25	280
Totale passività finanziarie correnti	48.490	50.024	(1.534)

Le passività finanziarie correnti sono pari ad euro 48.490 mila rispetto ad euro 50.024 mila del 31 dicembre 2021.

La voce finanziamenti bancari comprende la quota scadente entro 12 mesi dei finanziamenti a medio-lungo termine.

I debiti verso altri finanziatori correnti, per euro 251 mila, includono la quota scadente entro i 12 mesi di un finanziamento stipulato con la società IBM Italia Servizi Finanziari S.r.l. a fronte dell'acquisto di sistemi di hardware e software.

Riguardo alla voce "Fair value contratti derivati" si fa rinvio a quanto scritto nella nota 37.

Il Gruppo infatti, già nel corso del 2020, si è dotato di linee di credito *committed* adeguate dato che, sin dall'inizio dell'emergenza, ha implementato una strategia di copertura del fabbisogno finanziario volta al raggiungimento della massima coerenza tra fonti e fabbisogni di finanziamento in modo da avere il giusto bilanciamento tra linee di credito a breve termine da porre al servizio della ordinaria stagionalità del business, a medio termine per gestire il temporaneo assorbimento di cassa una tantum dovuto al Covid-19 e a lungo termine per supportare anche gli investimenti richiesti dall'evoluzione del modello di *business* verso l'omnicanalità con una perfetta integrazione tra fisico e digitale.

Si ricorda che il 30 luglio 2020 il Gruppo ha completato la sua architettura finanziaria al servizio del *business* e degli investimenti del triennio di Piano Strategico, con la sottoscrizione di un contratto di finanziamento per un importo totale di euro 90 milioni ottenuto grazie anche al solido *track-record* dei suoi indicatori patrimoniali e finanziari. SACE, in conformità con quanto previsto dal Decreto Legge n. 23 dell'8 aprile 2020, ha rilasciato tempestivamente, con procedura semplificata, "la garanzia Italia" sul 90% dell'importo concesso dalle banche a valle di una approfondita istruttoria. Il finanziamento è principalmente destinato a supportare i costi del personale e gli investimenti, nonché le dinamiche di capitale circolante per stabilimenti produttivi e attività imprenditoriali localizzati in Italia. Il finanziamento ha una durata massima di 6 anni con preammortamento di 24 mesi e rimborso con rate trimestrali. Si segnala che nel corso del 2022 è iniziato il rimborso di tale finanziamento con la restituzione delle prime due rate per un importo complessivo pari a euro 11.250 mila.

Il contratto prevede il rispetto di alcuni parametri finanziari (da calcolarsi ante IFRS 16), rilevati su base semestrale a giugno ed a dicembre, con riferimento ai dati consolidati del Gruppo. Tali parametri sono la Posizione Finanziaria Netta, il Rapporto di indebitamento (Posizione Finanziaria Netta / Patrimonio netto) e il rapporto tra Posizione Finanziaria Netta ed EBITDA. I valori variano lungo la durata del contratto e possono essere anche eventualmente sanati da operazioni di *Equity Cure*. Al 31 dicembre 2022 i covenant risultano essere rispettati.

Con particolare focus alla misurazione al 31 dicembre 2022, i covenant risultano essere rispettati in quanto il Rapporto di Indebitamento, così come definito dal contratto, è pari ad euro 0,43 (doveva essere minore a 1 da contratto). Il Rapporto tra Posizione Finanziaria Netta ed EBITDA al 31 dicembre 2022 risulta invece essere pari a 1,88 (doveva essere minore di 3).

In riferimento alle prossime misurazioni, inoltre, il Rapporto di Indebitamento dovrà essere minore di 0,75 dal 2023, mentre il Rapporto tra Posizione Finanziaria Netta ed EBITDA dovrà essere minore di 2,75 nel 2023 e minore di 2,50 dal 2024. Sulla base delle previsioni contenute nel Piano Strategico, si ritiene che tali indicatori finanziari saranno rispettati anche nei prossimi periodi di testing.

Gli altri finanziamenti in essere non sono soggetti a covenant finanziari.

Si segnala inoltre che il Gruppo non ha fatto ricorso ad alcuna sospensione di rimborsi di rate di finanziamenti o sospensioni di pagamento a fornitori.

La posizione finanziaria netta così come definita dai nuovi orientamenti ESMA del 4 marzo 2021 (richiamo di attenzione Consob n. 5/21 alla Comunicazione Consob DEM/6064293 del 28 luglio 2006) è dettagliata nella successiva tabella:

(Migliaia di euro)	31-12-2022	31-12-2021
A. Disponibilità liquide	24.303	45.655
B. Mezzi equivalenti e disponibilità liquide	-	-
C. Altre attività finanziarie correnti	30.945	22.413
D. Liquidità (A + B + C)	55.248	68.068
E. Debito finanziario corrente	(65.921)	(53.896)
F. Parte corrente del debito finanziario non corrente	(25.520)	(42.763)
G. Indebitamento finanziario corrente (E + F)	(91.441)	(96.659)
H. Indebitamento finanziario corrente netto (G + D)	(36.193)	(28.591)
I. Debito finanziario non corrente	(245.907)	(247.789)
J. Strumenti di debito	-	-
K. Debiti commerciali e altri debiti non correnti	(61)	(313)
L. Indebitamento finanziario non corrente (I + J + K)	(245.968)	(248.102)
M. Totale indebitamento finanziario (H + L)	(282.161)	(276.693)

Si segnala che il debito finanziario non corrente è rappresentato al netto delle attività finanziarie non correnti.

30. Attività e passività finanziarie per leasing

La voce si riferisce al valore attuale dei pagamenti dovuti per canoni di locazione in seguito all'applicazione del principio IFRS 16.

La voce è così composta:

	Saldo al 31-12-2022	Saldo al 31-12-2021	Variazione
Attività finanziarie per leasing non correnti verso terzi	176	343	(167)
Totale attività finanziarie per leasing	176	343	(167)
Passività finanziarie per leasing non correnti verso terzi	138.779	111.986	26.793
Passività finanziarie per leasing non correnti verso società correlate	50.770	54.096	(3.326)
Totale passività finanziarie per leasing non correnti	189.549	166.082	23.467
Passività finanziarie per leasing correnti verso terzi	37.951	41.686	(3.735)
Passività finanziarie per leasing correnti verso società correlate	5.000	4.949	51
Totale passività finanziarie per leasing correnti	42.951	46.635	(3.684)
Totale passività finanziarie per leasing	232.500	212.717	19.783
Totale passività finanziarie nette per leasing	232.324	212.374	19.950

Le passività finanziarie per leasing non correnti ammontano a euro 189.549 mila, di cui euro 111.910 mila hanno scadenza entro i 5 anni, ed euro 77.639 mila scadono oltre i 5 anni.

Di seguito si riporta la movimentazione della passività per leasing avvenuta nel corso dell'esercizio:

	Saldo al 31/12/21	Incrementi netti	Differenze convers.	Rimborsi	Saldo al 31/12/22
Totale passività finanziarie per leasing	212.717	72.087	(284)	(52.020)	232.500

La media ponderata del tasso di finanziamento marginale (IBR) applicato nell'anno è pari al 1,70%.

31. Altri debiti non correnti

La voce è così composta:

	Saldo al 31-12-2022	Saldo al 31-12-2021	Variazione
Debiti diversi per depositi cauzionali	308	392	(84)
Ratei e risconti passivi	871	1.169	(298)
Totale	1.179	1.561	(382)

I debiti per depositi cauzionali si riferiscono a depositi ricevuti da terzi a garanzia su contratti di affitto d'azienda (Geox Shop).

32. Debiti commerciali

La voce è così composta:

	Saldo al 31-12-2022	Saldo al 31-12-2021	Variazione
Debiti verso fornitori	269.454	160.666	108.788
Passività per resi e accrediti a clienti	27.607	36.146	(8.539)
Totale	297.061	196.812	100.249

I debiti verso fornitori ammontano al 31 dicembre 2022 ad euro 269.454 mila, evidenziando un aumento di euro 108.788 mila rispetto al 31 dicembre 2021. Tale incremento è principalmente imputabile ai maggiori acquisti di prodotti finiti effettuati per la stagione Primavera/Estate 23, rispetto agli acquisti della corrispondente stagione dell'esercizio precedente.

Trattasi di debiti che scadono entro i prossimi 12 mesi. I termini e le condizioni delle passività sopra elencate sono i seguenti:

- i debiti commerciali non producono interessi e sono normalmente regolati in un periodo compreso tra i 30 e i 150 giorni;
- i termini e le condizioni relative alle parti correlate non differiscono da quelle applicate ai fornitori terzi.

Si precisa che il valore contabile dei debiti verso fornitori coincide con il rispettivo valore equo.

La movimentazione del fondo resi e note di accredito nell'esercizio 2022 è così riassunta:

Saldo al 1 gennaio	36.146
Accantonamenti	25.698
Differenze conversione	369
Utilizzi	(34.606)
Saldo al 31 dicembre	27.607

Il valore del fondo è stato stimato a fronte dei potenziali resi e accrediti che si manifesteranno nell'ambito degli accordi commerciali stipulati con i clienti, in particolare quelli in franchising.

Il decremento del fondo resi e note di accredito rispetto al 31 dicembre 2021 è principalmente imputabile alla previsione di minori resi dalla rete dei negozi in franchising in seguito ai migliori dati di vendita delle stagioni del 2022 rispetto all'anno precedente.

33. Altre passività correnti non finanziarie

La voce è così composta:

	Saldo al 31-12-2022	Saldo al 31-12-2021	Variazione
Debiti verso istituti previdenziali	3.940	4.018	(78)
Debiti verso personale	16.111	16.254	(143)
Debiti verso altri	5.088	7.971	(2.883)
Ratei e risconti passivi	1.396	2.116	(720)
Totale	26.535	30.359	(3.824)

I debiti verso istituti previdenziali si riferiscono prevalentemente ai debiti per le quote previdenziali di competenza dell'anno 2022 versate nel 2023.

I debiti verso il personale includono i debiti verso dipendenti per le retribuzioni, premi e ferie maturate e non godute al 31 dicembre 2022.

I debiti verso altri includono principalmente anticipi ricevuti da clienti e la quota corrente dei depositi cauzionali ricevuti da terzi.

34. Fondi rischi e oneri correnti

I fondi rischi ed oneri correnti pari ad euro 2.355 mila (euro 806 mila nel 2021) includono, principalmente, la stima dei contenziosi in corso, nonché la stima dei costi di ripristino locali.

35. Debiti tributari

La voce è così composta:

	Saldo al 31-12-2022	Saldo al 31-12-2021	Variazione
Ritenute a personale dipendente e altro	3.154	3.232	(78)
IVA a debito e altre imposte	6.578	6.847	(269)
Totale	9.732	10.079	(347)

36. Pagamenti basati su azioni

Secondo quanto previsto dal IFRS 2, l'adozione di un piano di pagamenti basati su azioni implica la rilevazione contabile di un costo pari al fair value delle opzioni alla data di assegnazione. Tale costo va riconosciuto a conto economico lungo il periodo nel quale maturano le condizioni per l'esercizio delle stesse e in contropartita viene alimentata una apposita riserva di patrimonio netto. Le opzioni vengono valutate con il metodo binomiale da un esperto indipendente al momento della loro assegnazione.

Alla data del presente bilancio è in essere un piano di incentivazione a medio-lungo termine approvato dall'Assemblea degli Azionisti del 22 aprile 2021 che prevede l'assegnazione a titolo gratuito di massime n. 7.696.626 di azioni ordinarie della Società nonché l'erogazione di una componente monetaria per un importo massimo pari a euro 1.320.000 lordi in caso di overachievement di alcuni obiettivi, a favore dell'Amministratore Delegato, dei Dirigenti con Responsabilità Strategiche, nonché di Dirigenti e Key People di Geox o di altre società del Gruppo.

Il Piano ha un vesting period di tre anni e, di conseguenza, le azioni potranno essere assegnate a decorrere dalla data di approvazione da parte dell'Assemblea degli Azionisti del bilancio consolidato chiuso al 31 dicembre 2023. L'assegnazione delle componenti della Quota Equity ai beneficiari è subordinata al rispetto di una condizione di permanenza (permanenza del rapporto lavorativo/di amministrazione alla data di approvazione da parte del Consiglio di Amministrazione della Società del progetto di bilancio consolidato chiuso al 31 dicembre 2023), al conseguimento di alcuni obiettivi di redditività collegati all'EBIT nel 2022, al Target EBITDA nel 2023 e ad alcuni obiettivi finanziari-patrimoniali del Gruppo nel 2023. L'erogazione della Quota Cash è inoltre subordinata al raggiungimento del target di overachievement.

Il C.d.A. di Geox S.p.A. ha deliberato di dare attuazione al Piano, con un primo ciclo di attribuzione di nr. 7.671.892 diritti a favore di 99 beneficiari. Alla data del 31 dicembre 2022 sono in circolazione un numero di 6.722.087 diritti per un importo incluso nel costo del personale pari ad euro 1.924 mila.

37. Gestione dei rischi: obiettivi e criteri

Rischio di credito

Il Gruppo Geox attua una politica di garanzia dei propri crediti commerciali, che consente allo stesso di minimizzare il rischio di perdite su crediti commerciali per mancato pagamento e/o per ritardo apprezzabile nei pagamenti da parte dei propri clienti. La politica di copertura dei rischi su crediti commerciali di norma riguarda la maggioranza dei crediti commerciali del Gruppo Geox verso terzi.

Le attività finanziarie del Gruppo, che comprendono disponibilità liquide e mezzi equivalenti, strumenti derivati e altre attività finanziarie, presentano un rischio massimo pari al valore contabile di queste attività in caso di insolvenza della controparte.

Rischio di tasso di interesse

L'indebitamento verso il sistema bancario espone il Gruppo al rischio di variazioni dei tassi di interesse. In particolare i finanziamenti a tasso variabile sono soggetti a un rischio di cambiamento dei flussi di cassa. Al 31 dicembre 2022 l'indebitamento finanziario lordo del Gruppo verso il sistema bancario ammonta ad euro 103,5 milioni ed è principalmente a tasso variabile.

Il Gruppo non ha ritenuto di porre in essere politiche generalizzate di copertura dal rischio di variazione dei tassi di interesse, ma ha stipulato due operazioni di Interest Rate Swap (IRS) a copertura del solo finanziamento a medio-lungo termine, per complessivi euro 59,1 milioni, anche con lo specifico obiettivo di poter rimuovere, su tutto l'ammontare nozionale, l'iniziale condizione di floor a zero in relazione all'Euribor inclusa nel tasso variabile.

In termini di *sensitivity analysis* sottolineiamo che una variazione positiva (negativa) di 50 b.p. nel livello dei tassi di interesse a breve termine applicabili alle passività finanziarie a tasso variabile avrebbe comportato un maggior (minor) onere finanziario annuo, al lordo dell'effetto fiscale, per circa euro 420 mila.

Rischio di cambio

Lo svolgimento da parte del Gruppo Geox della propria attività anche in Paesi esterni all'area euro rende rilevante il fattore relativo all'andamento dei cambi.

I principali rapporti di cambio cui il Gruppo è esposto riguardano:

- EUR/USD, in relazione agli acquisti di prodotto finito in dollari USA effettuate da Geox S.p.A. su mercati, tipicamente del Far East, in cui il dollaro USA è valuta di riferimento per gli scambi commerciali;
- EUR/GBP, EUR/CHF in relazione alle vendite nei mercati britannico e svizzero.

Il Gruppo definisce in via preliminare l'ammontare del rischio di cambio derivante da transazioni commerciali previste nell'orizzonte di 12 mesi, sulla base del budget di periodo, e provvede, successivamente, alla copertura di tale rischio in maniera graduale, lungo il processo di acquisizione degli ordini, nella misura in cui gli ordini corrispondono alle previsioni del budget. La copertura viene realizzata mediante appositi contratti a termine e diritti di opzione per l'acquisto o vendita di valuta. La politica del Gruppo è di non effettuare operazioni su derivati a scopi speculativi.

Per quanto riguarda il mercato russo, che vede esposte le transazioni tra la Capogruppo Geox S.p.A. e la controllata russa, si segnala che, nel corso del 2022, in particolare a partire dalla stagione di vendita Autunno/Inverno 22, i rapporti commerciali di vendita di prodotti finiti sono stati regolati in valuta EUR a seguito dell'impossibilità di effettuare operazioni di copertura sulla valuta RUB. Quindi ad oggi il rischio cambio transazionale tra euro e rublo per il Gruppo è principalmente presente nel bilancio della società russa che acquista prodotto finito in valuta EUR.

Il management ritiene che le politiche di gestione e contenimento di tale rischio adottate dal gruppo Geox siano adeguate.

Sempre in relazione alle attività commerciali, le società del Gruppo possono trovarsi a detenere crediti o debiti commerciali denominati in valute diverse dalla valuta funzionale dell'entità che li detiene. Inoltre, le società possono indebitarsi o impiegare fondi in valuta diversa da quella funzionale. La variazione dei tassi di cambio può comportare la realizzazione o l'accertamento di differenze di cambio positive o negative. E' politica del Gruppo coprire interamente, laddove possibile, le esposizioni derivanti da crediti, debiti e titoli denominati in valuta diversa da quella funzionale della società detentrici.

Alcune società controllate del Gruppo sono localizzate in Paesi non appartenenti all'Unione Monetaria Europea. Poiché la valuta di riferimento per il Gruppo è l'Euro, i conti economici di tali società vengono convertiti in Euro al cambio medio di periodo e, a parità di ricavi e di margini in valuta locale, variazioni dei tassi di cambio possono comportare effetti sul controvalore in Euro.

Attività e passività delle società consolidate la cui valuta funzionale è diversa dall'Euro possono assumere controvalori in Euro diversi a seconda dell'andamento dei tassi di cambio. Gli effetti di tali variazioni sono rilevati direttamente negli Altri utili/(perdite) complessivi, nella voce Riserva da conversione.

Nel corso del 2022 la natura e la struttura delle esposizioni al rischio di cambio e le politiche di copertura seguite dal Gruppo non sono variate in modo sostanziale rispetto all'esercizio precedente.

Il bilancio del Gruppo può essere significativamente interessato dalle variazioni dei tassi di cambio, principalmente in riferimento alle variazioni del dollaro americano e del rublo sull'euro. L'impatto sul risultato del Gruppo al 31 dicembre 2022, in conseguenza di un'ipotetica sfavorevole variazione immediata del 10% nei tassi di cambio delle principali valute estere nei confronti dell'Euro, sarebbe pari a circa euro 5 milioni, mentre nel caso di un'ipotetica favorevole variazione immediata del 10% nei tassi di cambio sarebbe pari a circa euro 4 milioni, quasi tutti riferibili al RUB in quanto, come precedentemente segnalato, non è possibile porre in atto operazioni di copertura rischio cambio. Si segnala come non siano considerati nell'analisi tutti i crediti, debiti e i flussi commerciali futuri a fronte dei quali sono state poste in essere apposite operazioni di copertura. Si sostiene, infatti, che la variazione dei tassi di cambio, in questi scenari, possa produrre un effetto economico opposto, di ammontare uguale, sulle transazioni sottostanti coperte.

Rischio di liquidità

Il settore a cui il Gruppo appartiene è caratterizzato da rilevanti fenomeni di stagionalità. In particolare l'esercizio può essere diviso in due collezioni (primavera-estate ed autunno-inverno) sostanzialmente coincidenti con i due semestri. Da un lato la produzione e gli acquisti si concentrano nei 3 mesi precedenti il semestre di riferimento con conseguente aumento delle scorte e, successivamente, dell'assorbimento di cassa. Dall'altro le vendite ai canali multimarca ed in

franchising si concentrano nei primi 3 mesi del semestre di riferimento con la trasformazione delle scorte in crediti. In questo stesso periodo si completa il pagamento dei debiti verso fornitori. Gli incassi da clienti e dai consumatori finali avvengono invece principalmente entro il semestre di riferimento. Tali fenomeni inducono una forte stagionalità anche nel ciclo finanziario del Gruppo con picchi di assorbimento di risorse finanziarie da Gennaio ad Aprile e da Luglio ad Ottobre.

Il Gruppo gestisce il rischio di liquidità attraverso lo stretto controllo degli elementi componenti il capitale circolante operativo ed in particolare del magazzino e dei crediti verso clienti. Le politiche di copertura del rischio sul credito attuate dal Gruppo garantiscono l'incasso nel breve periodo anche dei crediti verso clienti in situazioni di difficoltà finanziaria rendendo non rilevante il rischio di insolvenza. Inoltre le quantità di prodotto finito rimaste nei negozi a fine stagione vengono poi smaltite in modo pianificato negli outlet di proprietà e con vendite promozionali verso terzi.

Il Gruppo dispone inoltre di linee di affidamento bancario in linea con la solida struttura patrimoniale di cui gode e che risultano abbondantemente capienti anche rispetto ai fenomeni di stagionalità sopra descritti.

Si ricorda, inoltre, come l'emergenza derivante dal Covid-19 abbia provocato nel corso del 2020, per tutto il settore in cui la Società opera, un rilevante assorbimento una-tantum di cassa, che si è aggiunto alla normale stagionalità del business. In particolare, la sospensione temporanea dell'attività dei negozi ed il rallentamento degli incassi da parte della clientela multimarca ed in franchising, hanno provocato, nel secondo trimestre del 2020, un temporaneo cash-flow negativo dettato dall'anomalo incremento del circolante causato dai mancati incassi dei negozi (gestiti dai diversi clienti), dal magazzino invenduto e dai crediti non riscossi. Nel corso del 2021, al contrario, parte di tale effetto anomalo sul circolante è stato riassorbito.

Con riferimento anche alla situazione appena descritta e ai diretti impatti sulla valutazione del rischio di liquidità, gli Amministratori, in considerazione dell'andamento migliorativo del 2022, delle previsioni del Piano Strategico, delle attuali linee disponibili e non utilizzate, nonché dei finanziamenti ottenuti dal sistema bancario nel corso del 2020, non ritengono che gli impatti dei suddetti eventi possano essere tali da comportare il rischio che il Gruppo non sia in grado di rispettare gli impegni di pagamento.

Su tali basi, gli Amministratori hanno valutato che, pur in presenza di un difficile contesto economico e finanziario, non sussistano incertezze significative sul presupposto della continuità aziendale.

Valutazione del Fair value e relativi livelli gerarchici di valutazione

Al 31 dicembre 2022 gli strumenti finanziari derivati in essere sono i seguenti:

	Importo nozionale 31-12-2022	Fair value positivo al 31-12-2022	Fair value negativo al 31-12-2022	Importo nozionale 31-12-2021	Fair value positivo al 31-12-2021	Fair value negativo al 31-12-2021
Contratti acquisto a termine a copertura del rischio di cambio	37.305	2.588	(673)	92.916	4.074	(165)
Contratti vendite a termine a copertura del rischio di cambio	69.231	1.849	(352)	86.985	44	(816)
Contratti opzione a copertura del rischio di cambio	285.955	19.711	-	295.780	15.464	-
Contratti a copertura del rischio di tasso	59.063	2.754	-	67.500	-	(64)
Totale	451.554	26.902	(1.025)	543.181	19.582	(1.045)

In relazione agli strumenti finanziari rilevati nella situazione patrimoniale-finanziaria al fair value, l'IFRS 7 richiede che tali valori siano classificati sulla base di una gerarchia di livelli che rifletta la significatività degli input utilizzati nella determinazione del fair value.

Si distinguono i seguenti livelli:

- Livello 1 – quotazioni rilevate su un mercato attivo per attività o passività oggetto di valutazione;
- Livello 2 – input diversi dai prezzi quotati di cui al punto precedente, che sono osservabili direttamente (prezzi) o indirettamente (derivati dai prezzi) sul mercato;
- Livello 3 – input che non sono basati su dati di mercato osservabili.

Si evidenzia come tutte le attività e passività che sono valutate al fair value al 31 dicembre 2022, sono inquadrabili nel livello gerarchico numero 2 di valutazione del fair value. Inoltre, nel corso dell'esercizio 2022 non vi sono stati trasferimenti dal Livello 1 al Livello 2 o al Livello 3 e viceversa.

In relazione agli strumenti finanziari derivati a copertura del rischio di cambio, al 31 dicembre 2022, il Gruppo detiene:

- contratti a termine su cambi a copertura di acquisti e vendite future di divisa;
- contratti di opzione di acquisto e di vendita a termine di divisa.

Tali strumenti sono stati designati a copertura di acquisti e vendite delle stagioni future.

La valutazione del fair value dei derivati inseriti in bilancio è stata effettuata attraverso l'utilizzo di modelli di valutazione autonomi e sulla base dei seguenti dati di mercato rilevati al 31 dicembre 2022:

- Tassi di interesse a breve termine sulle divise di riferimento rilevate dai siti www.euribor.org e www.bba.org.uk ;
- Tassi di cambio spot di riferimento rilevato direttamente dal sito della Banca Centrale Europea e relative volatilità rilevate da Bloomberg.

In relazione agli strumenti finanziari derivati a copertura del rischio di tasso, al 31 dicembre 2022, il Gruppo detiene due Interest Rate Swap (IRS), che vengono utilizzati per modificare il profilo dell'esposizione originaria al rischio di tasso d'interesse da tasso variabile a tasso fisso. Tali IRS prevedono, a scadenze determinate, lo scambio con le controparti di flussi di interesse, calcolati su un valore nozionale di riferimento, ai tassi fissi e variabili concordati.

Rischi potenziali legati al cambiamento climatico

Il Gruppo Geox è consapevole della rilevanza delle tematiche legate al clima ed ai relativi impatti e, in tale prospettiva, le monitora in relazione alla tipologia del proprio business (e.g. rischi di transizione) ed al settore in cui opera che annovera tra i principali rischi, nonché emergenti, quelli relativi al c.d. "climate change" ed in particolare:

- rischi fisici che potrebbero causare eventi naturali estremi con potenziali impatti riconducibili alle catene di approvvigionamento, agli impianti di produzione ed ai punti vendita con possibili interruzioni delle attività e perdite finanziarie;
- rischi relativi alla vulnerabilità della catena di approvvigionamento causati dai suddetti rischi fisici e che potrebbero determinare possibili interruzioni delle catene di approvvigionamento, influenzando la disponibilità e il costo delle materie prime, il trasporto e la distribuzione.

Il Gruppo Geox, ha svolto analisi dei profili di rischio ritenuti rilevanti – ivi inclusi i rischi con potenziali impatti c.d. ESG – consapevole dell'evoluzione e delle raccomandazioni (e.g. *Task Force on Climate-related Financial Disclosures, TCFD*) a cui le suddette analisi devono tendere.

Come declinato nella Dichiarazione Consolidata di Carattere Non Finanziario, le iniziative di prodotto (collegate, ad esempio, alle attività di ricerca e sviluppo in corso), di processo (collegate, ad esempio, all'evoluzione del packaging, ai consumi energetici, alla catena di fornitura, ecc.) ed i riconoscimenti ottenuti dal Gruppo a cui si aggiungono, inoltre, le iniziative nei confronti del personale e degli altri stakeholders, dimostrano l'attenzione ed il posizionamento del Gruppo – in un contesto di estrema sensibilità – rispetto alle necessità emergenti ed ai conseguenti rischi, anche regolatori, di natura climatico-ambientale.

38. Rapporti con parti correlate

Ai sensi dello IAS 24, le parti correlate del Gruppo sono le imprese e le persone che sono in grado di esercitare il controllo, o un'influenza significativa e le imprese collegate. Infine, sono considerate parti correlate anche i membri del Consiglio di Amministrazione, i Sindaci ed i Dirigenti con responsabilità strategica del Gruppo e relativi familiari.

Il Regolamento per la disciplina delle operazioni con parti correlate è disponibile sul sito internet www.geox.biz sezione Governance.

Il Gruppo intrattiene rapporti con la società controllante (LIR S.r.l.), con società consociate (principalmente Diadora S.p.A. per la parte relativa ai ricavi su royalties e Domicapital S.r.l. per la parte relativa ai contratti di locazione su immobili strumentali) e altre parti correlate. I rapporti commerciali intrattenuti con tali soggetti sono improntati alla massima trasparenza e a condizioni di mercato. I rapporti economici intrattenuti con le parti correlate nel corso dell'anno 2022 e 2021 sono riepilogati nelle seguenti tabelle:

	Totale 2022	Società controllante	Società consociate	Altre Società correlate	Totale parti correlate	Incidenza % sulla voce di bilancio
Ricavi	735.517	-	1.000	-	1.000	0,1%
Costo del venduto	(386.287)	-	28	-	28	(0,0%)
Costi generali e amministrativi	(288.974)	12	(69)	(7)	(64)	0,0%
Altri proventi	13.364	48	45	-	93	0,7%
Costi di pubblicità e promozioni	(30.358)	(159)	-	-	(159)	0,5%
Oneri finanziari	(15.369)	(37)	(1.270)	-	(1.307)	8,5%

	Totale 2021	Società controllante	Società consociate	Altre Società correlate	Totale parti correlate	Incidenza % sulla voce di bilancio
Ricavi	608.915	-	898	-	898	0,1%
Costo del venduto	(324.653)	-	529	-	529	(0,2%)
Costi generali e amministrativi	(274.393)	31	(23)	(1)	7	(0,0%)
Altri proventi	11.702	45	45	-	90	0,8%
Costi di pubblicità e promozioni	(29.195)	(149)	-	-	(149)	0,5%
Oneri finanziari	(10.448)	(42)	(1.322)	-	(1.364)	13,1%
Imposte sul reddito	(6.419)	(5)	-	-	(5)	0,1%
Proventi (Oneri) netti di attività operative cessate	(2.460)	-	1.155	-	1.155	(47,0%)

La situazione patrimoniale al 31 dicembre 2022 e 2021, con riferimento alle parti correlate, è riportata nelle seguenti tabelle:

	Saldo al 31/12/2022	Società controllante	Società consociate	Altre Società correlate	Totale parti correlate	Incidenza % sulla voce di bilancio
Crediti commerciali	83.998	57	516	-	573	0,68%
Altre attività correnti non finanziarie	32.021	2	-	-	2	0,01%
Passività finanziarie per leasing non correnti	189.549	1.244	49.526	-	50.770	26,78%
Debiti commerciali	297.061	39	61	1	101	0,03%
Passività finanziarie per leasing correnti	42.951	336	4.664	-	5.000	11,64%

	Saldo al 31/12/2021	Società controllante	Società consociate	Altre Società correlate	Totale parti correlate	Incidenza % sulla voce di bilancio
Crediti commerciali	68.927	52	855	-	907	1,32%
Altre attività correnti non finanziarie	31.025	67	-	-	67	0,22%
Passività finanziarie per leasing non correnti	166.082	1.545	52.551	-	54.096	32,57%
Debiti commerciali	196.812	39	24	1	64	0,03%
Passività finanziarie per leasing correnti	46.635	353	4.596	-	4.949	10,61%

39. Impegni e rischi

Gli impegni minimi della Società derivanti da contratti di affitto e noleggio autoveicoli, che non rientrano nell'ambito di applicazione dell'IFRS 16 in essere al 31 dicembre 2022 sono i seguenti:

31-12-2022

Entro un anno	7.142
Oltre l'anno ma entro 5 anni	10.646
Oltre i 5 anni	2.687
Totale	20.475

Il Gruppo ha deciso di non rilevare le attività per il diritto di utilizzo e le passività del leasing relative ad attività di modesto valore e ai leasing a breve termine. Il Gruppo rileva i relativi pagamenti dovuti per il leasing come costo lungo la durata del leasing.

40. Informativa ai sensi della Legge n. 124/2017

In relazione a quanto richiesto dalla Legge n. 124/2017, si segnala che il Gruppo ha beneficiato, nel corso del 2022 e con riferimento alle Società italiane, di complessivi euro 904 mila come di seguito:

- euro 243 mila relativo al credito di imposta per investimenti in ricerca, sviluppo e innovazione tecnologica di cui all'articolo 1, commi 198-209, della legge n. 160/2019;
- euro 84 mila relativo al credito di imposta per investimenti sulla stampa specializzata e sulla radio e televisione di cui all'articolo 57 bis, comma 1, decreto legge 24 aprile 2017, n. 50 e successive modifiche;
- euro 11 mila relativo al credito d'imposta per investimenti in beni strumentali nuovi ai sensi dell'articolo 1, comma 188, della legge n.160/2019;
- euro 109 mila da Fondimpresa relativi al Piano formativo GIDA - Geox Innovation Digital Academy;
- euro 43 mila da Fondimpresa relativi al Piano formativo Training Plan;
- euro 319 mila relativo al credito d'imposta per investimenti in beni strumentali nuovi ai sensi dell'articolo 1, commi 1056-1057, della legge n.178/2020;
- euro 49 mila dal Gestore dei Servizi Energetici – GSE S.p.A. per contributi tariffe incentivanti fotovoltaici;
- euro 20 mila relativo al credito d'imposta a favore delle imprese non energivore di cui all'articolo 3, del decreto legge 21 marzo 2022, n. 21, aggiornato come pubblicato in GU Serie Generale n. 117 del 20 maggio 2022 e GU Serie Generale n. 164 del 15 luglio 2022;
- euro 26 mila relativo al credito d'imposta a favore delle imprese non energivore di cui all'articolo 6, comma 3, del decreto legge 9 agosto 2022, n. 115, coordinato con la legge di conversione 21 settembre 2022, n. 142.

Si precisa che i benefici ricevuti sono stati riepilogati attraverso il principio della cassa e, pertanto, quanto sopra esposto riepiloga sovvenzioni, contributi, incarichi retribuiti e comunque vantaggi economici che sono stati incassati nel corso dell'esercizio 2022, senza tener conto della relativa competenza economica.

Ai fini degli adempimenti sopra citati, in relazione ad eventuali altri contributi ricevuti che rientrino nelle fattispecie previste, si rinvia, inoltre, all'apposito Registro nazionale pubblicamente consultabile.

41. Fatti di rilievo intervenuti dopo il 31 dicembre 2022

In data 14 febbraio 2023 Il Consiglio Ecofin ha aggiornato la Lista delle giurisdizioni non cooperative a fini fiscali (c.d. paesi Black List) aggiungendo alcuni paesi, tra cui la Russia. Il Gruppo opera in tale paese con una propria filiale interamente controllata, ma avente una attività economica effettiva mediante l'impiego di personale, attrezzature, attivi e locali. Il management, pertanto, ritiene che, sulla base delle informazioni disponibili alla data della presente relazione, tale inserimento non abbia alcuna ricaduta sull'operatività del Gruppo, sia dal punto di vista economico che finanziario, né sulla recuperabilità dei propri asset in Russia.

Non si segnalano ulteriori fatti di rilievo avvenuti dopo il 31 dicembre 2022.

Biadene di Montebelluna, 9 marzo 2023

Per il Consiglio di Amministrazione
Il Presidente
Dr. Mario Moretti Polegato

Allegato I

Biadene di Montebelluna, 9 marzo 2023

ATTESTAZIONE

DEL BILANCIO CONSOLIDATO AI SENSI DELL'ART. 154 BIS COMMA, CO. 5 E 5 BIS DEL DECRETO LEGISLATIVO 24 FEBBRAIO 1998, N. 58 "TESTO UNICO DELLE DISPOSIZIONI IN MATERIA DI INTERMEDIAZIONE FINANZIARIA"

I sottoscritti Livio Libralesso, in qualità di Amministratore Delegato di Geox S.p.A. e Massimo Nai, in qualità di Dirigente preposto alla redazione dei documenti contabili societari di GEOX S.p.A., attestano, tenuto anche conto di quanto previsto dall'art. 154-bis, commi 3 e 4, del decreto legislativo 24 febbraio 1998, n. 58:

- l'adeguatezza in relazione alle caratteristiche dell'impresa e
- l'effettiva applicazione

delle procedure amministrative e contabili per la formazione del bilancio consolidato nel corso dell'esercizio 2022.

Si attesta, inoltre, che il bilancio consolidato:

- a) corrisponde alle risultanze dei libri e delle scritture contabili;
- b) è redatto in conformità agli International Financial Reporting Standards adottati dall'Unione Europea, nonché ai provvedimenti emanati in attuazione dell'art. 9 del D.Lgs. n. 38/2005, a quanto consta, è idoneo a fornire una rappresentazione veritiera e corretta della situazione patrimoniale, economica e finanziaria dell'Emittente e dell'insieme delle imprese incluse nel consolidamento;
- c) è idoneo a fornire una rappresentazione veritiera e corretta della situazione patrimoniale, economica e finanziaria 2022;
- d) la relazione sulla gestione comprende un'analisi attendibile dell'andamento e del risultato della gestione nonché della situazione del Gruppo, unitamente alla descrizione dei principali rischi e incertezze a cui è esposto.

Livio Libralesso
Amministratore Delegato

Massimo Nai
Dirigente preposto alla redazione
dei documenti contabili societari

Allegato 2

Ai sensi dell'Art. 149-duodecies del Regolamento Emittenti:

Tipologia di servizi	Soggetto che ha erogato il servizio	Destinatario	Compensi 2022 (migliaia di euro)
Revisione contabile	Revisore della capogruppo	Società capogruppo	181
Servizi di attestazione	Revisore della capogruppo	Società capogruppo	
Servizi di consulenza fiscale	Rete del revisore della capogruppo	Società capogruppo	
Altri servizi	Revisore della capogruppo	Società capogruppo	8
Totale			189
Revisione contabile	i) Revisore della capogruppo	Società controllate	21
	ii) Rete del revisore della capogruppo	Società controllate	82
Servizi di attestazione	i) Revisore della capogruppo	Società controllate	
	ii) Rete del revisore della capogruppo	Società controllate	
Servizi di consulenza fiscale	i) Revisore della capogruppo	Società controllate	
	ii) Rete del revisore della capogruppo	Società controllate	
Altri servizi	i) Revisore della capogruppo	Società controllate	
	ii) Rete del revisore della capogruppo	Società controllate	
			103
Totale			293

Allegato 3

ELENCO DELLE SOCIETA' CONSOLIDATE AL 31 DICEMBRE 2022

Denominazione	Sede	Chiusura es. sociale	Valuta	Capitale Sociale	Quota di possesso		
					Diretto	Indiretto	Totale
- Geox S.p.A.	Biadene di Montebelluna (TV), Italia	31-12	EUR	25.920.733			
- Geox Deutschland Gmbh	Monaco, Germania	31-12	EUR	500.000	100%		100%
- Geox Respira SL	Barcellona, Spagna	31-12	EUR	1.500.000	100%		100%
- Geox Suisse SA	Lugano, Svizzera	31-12	CHF	200.000	100%		100%
- Geox UK Ltd	Londra, Regno Unito	31-12	GBP	1.050.000	100%		100%
- Geox Canada Inc.	Mississauga, Canada	31-12	CAD	23.500.100		100%	100%
- S&A Distribution Inc.	New York, Usa	31-12	USD	1		100%	100%
- Geox Holland B.V.	Breda, Paesi Bassi	31-12	EUR	20.100	100%		100%
- Geox Retail S.r.l.	Biadene di Montebelluna (TV), Italia	31-12	EUR	100.000	100%		100%
- Geox Hungary Kft	Budapest, Ungheria	31-12	HUF	10.000.000	99,00%	1,00%	100%
- Geox Hellas S.A.	Atene, Grecia	31-12	EUR	220.000	100%		100%
- Geox France Sarl	Sallanches, Francia	31-12	EUR	15.000.000	100%		100%
- S&A Retail Inc.	New York, Usa	31-12	USD	200		100%	100%
- Geox Asia Pacific Ltd	Hong Kong, Cina	31-12	USD	127.400		100%	100%
- XLog S.r.l.	Signoressa di Trevignano (TV), Italia	31-12	EUR	110.000	100%		100%
- Geox Rus LLC	Mosca, Russia	31-12	RUB	60.000.000	100%		100%
- Geox AT Gmbh	Vienna, Austria	31-12	EUR	35.000	100%		100%
- Geox Poland Sp. Z.o.o.	Varsavia, Polonia	31-12	PLN	5.000		100%	100%
- Geox Portugal S.U. LDA	Lisbona, Portogallo	31-12	EUR	300.000	100%		100%
- Technic Development D.O.O. Vranje-U Likvidaciji	Vranje, Serbia	31-12	RSD	802.468.425	100%		100%
- Geox Macau Ltd	Macao, Cina	31-12	MOP	5.000.000		100%	100%
- Geox Trading Shanghai Ltd	Shanghai, Cina	31-12	CNY	101.577.316		100%	100%
- Dongguan Technic Footwear Apparel Design Ltd	Dongguan, Cina	31-12	CNY	3.795.840		100%	100%
- Technic Development Vietnam Company Ltd	Ho Chi Minh City, Vietnam	31-12	VND	3.403.499.500		100%	100%
- XBalk D.O.O. Vranjei	Vranje, Serbia	31-12	RSD	1.200.000		100%	100%



KPMG S.p.A.
Revisione e organizzazione contabile
Via Rosa Zalivani, 2
31100 TREVISO TV
Telefono +39 0422 576711
Email it-fmauditaly@kpmg.it
PEC kpmgspace@pec.kpmg.it

Relazione della società di revisione indipendente ai sensi degli artt. 14 del D.Lgs. 27 gennaio 2010, n. 39 e 10 del Regolamento (UE) n. 537 del 16 aprile 2014

*Agli Azionisti della
Geox S.p.A.*

Relazione sulla revisione contabile del bilancio consolidato

Giudizio

Abbiamo svolto la revisione contabile del bilancio consolidato del Gruppo Geox (nel seguito anche il “Gruppo”), costituito dai prospetti della situazione patrimoniale-finanziaria consolidata al 31 dicembre 2022, del conto economico consolidato, del conto economico complessivo consolidato, delle variazioni di patrimonio netto e del rendiconto finanziario per l’esercizio chiuso a tale data e dalle note al bilancio che includono anche la sintesi dei più significativi principi contabili applicati.

A nostro giudizio, il bilancio consolidato fornisce una rappresentazione veritiera e corretta della situazione patrimoniale e finanziaria del Gruppo Geox al 31 dicembre 2022, del risultato economico e dei flussi di cassa per l’esercizio chiuso a tale data in conformità agli International Financial Reporting Standards adottati dall’Unione Europea nonché ai provvedimenti emanati in attuazione dell’art. 9 del D.Lgs. 38/05.

Elementi alla base del giudizio

Abbiamo svolto la revisione contabile in conformità ai principi di revisione internazionali (ISA Italia). Le nostre responsabilità ai sensi di tali principi sono ulteriormente descritte nel paragrafo “*Responsabilità della società di revisione per la revisione contabile del bilancio consolidato*” della presente relazione. Siamo indipendenti rispetto alla Geox S.p.A. (nel seguito anche la “Società”) in conformità alle norme e ai principi in materia di etica e di indipendenza applicabili nell’ordinamento italiano alla revisione contabile del bilancio. Riteniamo di aver acquisito elementi probativi sufficienti e appropriati su cui basare il nostro giudizio.

Aspetti chiave della revisione contabile

Gli aspetti chiave della revisione contabile sono quegli aspetti che, secondo il nostro giudizio professionale, sono stati maggiormente significativi nell’ambito della revisione contabile del bilancio consolidato dell’esercizio in esame. Tali aspetti sono stati da noi affrontati nell’ambito della revisione contabile e nella formazione del nostro giudizio sul bilancio consolidato nel suo complesso; pertanto su tali aspetti non esprimiamo un giudizio separato.



Gruppo Geox

Relazione della società di revisione

31 dicembre 2022

Recuperabilità del valore delle attività non correnti

Note esplicative al bilancio: nota “2. Principi contabili e criteri di valutazione – Stime ed ipotesi” e nota “10. Impairment test”

Aspetto chiave	Procedure di revisione in risposta all’aspetto chiave
<p>Il bilancio consolidato al 31 dicembre 2022 include attività non correnti riferibili ai punti vendita per un valore pari ad €194 milioni, esposte al netto di un fondo impairment di €5,9 milioni. Inoltre, include un avviamento per un valore di €1,1 milioni.</p> <p>Il Gruppo ha effettuato un test di <i>impairment</i>, denominato di primo livello, per verificare che le attività non correnti attribuibili a ciascun punto vendita gestito direttamente dal Gruppo Geox siano iscritte al 31 dicembre 2022 ad un valore non superiore rispetto a quello recuperabile. Ha effettuato, inoltre, un test di <i>impairment</i>, denominato di secondo livello, per verificare la recuperabilità dell’avviamento e delle altre attività non correnti riferibili all’intero Gruppo Geox.</p> <p>Il Gruppo determina il valore recuperabile delle attività non correnti riferibili ai punti vendita, identificati come unità generatrici di flussi di cassa (CGU) ai fini del test di <i>impairment</i> di primo livello, dell’avviamento e delle altre attività non correnti con la metodologia dell’attualizzazione dei flussi finanziari attesi.</p> <p>I processi e le modalità di valutazione e determinazione del valore recuperabile di ciascuna CGU, in termini di valore d’uso, sono caratterizzati da un elevato grado di complessità e dall’utilizzo di stime, per loro natura incerte e soggettive, con riferimento ai seguenti elementi:</p> <ul style="list-style-type: none">• i flussi finanziari attesi, anche per singolo punto vendita, determinati tenendo conto dell’andamento economico generale e del settore di appartenenza, i flussi finanziari consuntivati negli ultimi esercizi ed i tassi di crescita previsionali;• i parametri finanziari utilizzati ai fini della determinazione del tasso di attualizzazione dei flussi finanziari attesi, calcolati anche sulla base della diversa rischiosità dei paesi in cui il Gruppo opera. <p>Per tali ragioni abbiamo considerato la recuperabilità delle attività non correnti riferibili ai punti vendita, dell’avviamento e delle altre attività non correnti un aspetto chiave dell’attività di revisione.</p>	<p>Le procedure di revisione svolte, anche con il coinvolgimento di esperti del network KPMG, hanno incluso:</p> <ul style="list-style-type: none">• comprensione del processo adottato nella predisposizione dei test di <i>impairment</i>;• comprensione del processo adottato nella predisposizione delle proiezioni finanziarie per il periodo 2023-2027 approvate dal Consiglio di Amministrazione di Geox S.p.A. il 2 febbraio 2023 dalle quali si desumono i flussi finanziari attesi alla base dei test di <i>impairment</i>;• verifica dell’adeguatezza del perimetro delle CGU e dell’allocazione del valore contabile delle attività non correnti alle singole CGU;• analisi della ragionevolezza delle principali ipotesi adottate dagli Amministratori nella predisposizione dei flussi finanziari attesi (declinati per CGU), incluso l’esame degli scostamenti tra i dati previsionali per il 2022 e i dati consuntivati;• esame della ragionevolezza delle assunzioni utilizzate dagli Amministratori nella determinazione del valore d’uso delle attività non correnti, tra le quali i tassi di attualizzazione e il tasso di crescita perpetua, anche attraverso il confronto con dati e informazioni esterne;• verifica dell’accuratezza matematica dei modelli utilizzati per la determinazione del valore d’uso delle attività non correnti;• esame dell’appropriatezza dell’informativa fornita nelle note esplicative al bilancio in relazione ai test di <i>impairment</i>.



Gruppo Geox

Relazione della società di revisione

31 dicembre 2022

Valutazione delle rimanenze

Note esplicative al bilancio: nota "2. Principi contabili e criteri di valutazione – Stime ed ipotesi" e nota "21. Rimanenze"

Aspetto chiave	Procedure di revisione in risposta all'aspetto chiave
<p>Il bilancio consolidato al 31 dicembre 2022 include rimanenze per €290,2 milioni, al netto di un fondo svalutazione di €32,3 milioni.</p> <p>I processi e le modalità di valutazione e determinazione del fondo svalutazione sono caratterizzati da un elevato grado di complessità e dall'utilizzo di stime, per loro natura incerte e soggettive, con riferimento ai seguenti elementi:</p> <ul style="list-style-type: none">• le caratteristiche del settore in cui la Società opera;• la capacità di smaltimento dei diversi canali distributivi;• le politiche di prezzo adottate, in particolare con riferimento alle vendite stock. <p>Per tali ragioni abbiamo considerato la valutazione delle rimanenze un aspetto chiave dell'attività di revisione.</p>	<p>Le procedure di revisione svolte hanno incluso:</p> <ul style="list-style-type: none">• comprensione dei processi aziendali a presidio della valutazione delle rimanenze ed esame della configurazione e messa in atto dei controlli ritenuti rilevanti;• analisi documentale e discussione con le funzioni aziendali coinvolte circa le ipotesi adottate nella stima del fondo svalutazione, volta alla comprensione delle assunzioni poste alla base delle dinamiche attese di smaltimento delle merci;• verifica della completezza delle basi di dati utilizzate per il calcolo del fondo svalutazione magazzino e verifica dell'accuratezza matematica delle stesse;• analisi della ragionevolezza del valore di netto realizzo delle rimanenze mediante la verifica di report gestionali delle vendite e delle dinamiche attese di smaltimento delle merci;• esame dell'appropriatezza dell'informativa fornita nelle note esplicative relativamente alle rimanenze.

Valutazione della passività per resi e accrediti a clienti

Note esplicative al bilancio: nota "2. Principi contabili e criteri di valutazione – Stime ed ipotesi" e nota "32. Debiti commerciali"

Aspetto chiave	Procedure di revisione in risposta all'aspetto chiave
<p>Il bilancio consolidato al 31 dicembre 2022 include passività per resi e accrediti a clienti per €27,6 milioni.</p> <p>I processi e le modalità di valutazione e determinazione delle passività per resi e accrediti a clienti sono caratterizzati da un elevato grado di complessità e dall'utilizzo di stime, per loro natura incerte e soggettive, con riferimento ai seguenti elementi:</p> <ul style="list-style-type: none">• le caratteristiche del settore in cui opera la Società e del contesto di riferimento in cui opera la clientela;• l'entità dei futuri resi e accrediti in relazione agli accordi commerciali in essere, ai diversi canali di vendita ed alla quantità di prodotti resi in passato.	<p>Le procedure di revisione svolte hanno incluso:</p> <ul style="list-style-type: none">• comprensione dei processi aziendali a presidio della stima della passività per resi e accrediti a clienti ed esame della configurazione e messa in atto dei controlli ritenuti rilevanti;• verifica della completezza delle basi di dati utilizzate per la determinazione del calcolo della passività per resi e accrediti a clienti e verifica dell'accuratezza matematica delle stesse;• analisi documentale e discussione con le funzioni aziendali coinvolte circa le ipotesi adottate nella stima della passività per resi e accrediti a clienti, volta alla comprensione delle assunzioni poste alla base delle stime dei flussi futuri;



Gruppo Geox

Relazione della società di revisione

31 dicembre 2022

Per tali ragioni abbiamo considerato la valutazione della passività per resi e accrediti a clienti un aspetto chiave dell'attività di revisione.

- verifiche, su base campionaria, di accordi commerciali in essere al fine di accertare che i relativi termini e condizioni siano stati considerati adeguatamente nella stima;
 - analisi dell'andamento delle vendite, dei resi e degli accrediti da clienti, anche successivi alla data di chiusura del bilancio, al fine di ottenere evidenze in merito alla ragionevolezza delle stime effettuate;
 - esame dell'appropriatezza dell'informativa fornita nelle note esplicative relativamente alle passività per resi e accrediti a clienti.
-

Altri aspetti – Informazioni comparative

Il bilancio consolidato del Gruppo Geox per l'esercizio chiuso al 31 dicembre 2021 è stato sottoposto a revisione contabile da parte di un altro revisore che, in data 22 marzo 2022, ha espresso un giudizio senza rilievi su tale bilancio.

Responsabilità degli Amministratori e del Collegio Sindacale della Geox S.p.A. per il bilancio consolidato

Gli Amministratori sono responsabili per la redazione del bilancio consolidato che fornisca una rappresentazione veritiera e corretta in conformità agli International Financial Reporting Standards adottati dall'Unione Europea nonché ai provvedimenti emanati in attuazione dell'art. 9 del D.Lgs. 38/05 e, nei termini previsti dalla legge, per quella parte del controllo interno dagli stessi ritenuta necessaria per consentire la redazione di un bilancio che non contenga errori significativi dovuti a frodi o a comportamenti o eventi non intenzionali.

Gli Amministratori sono responsabili per la valutazione della capacità del Gruppo di continuare a operare come un'entità in funzionamento e, nella redazione del bilancio consolidato, per l'appropriatezza dell'utilizzo del presupposto della continuità aziendale, nonché per una adeguata informativa in materia. Gli Amministratori utilizzano il presupposto della continuità aziendale nella redazione del bilancio consolidato a meno che abbiano valutato che sussistono le condizioni per la liquidazione della capogruppo Geox S.p.A. o per l'interruzione dell'attività o non abbiano alternative realistiche a tali scelte.

Il Collegio Sindacale ha la responsabilità della vigilanza, nei termini previsti dalla legge, sul processo di predisposizione dell'informativa finanziaria del Gruppo.

Responsabilità della società di revisione per la revisione contabile del bilancio consolidato

I nostri obiettivi sono l'acquisizione di una ragionevole sicurezza che il bilancio consolidato nel suo complesso non contenga errori significativi, dovuti a frodi o a comportamenti o eventi non intenzionali, e l'emissione di una relazione di revisione che includa il nostro giudizio. Per ragionevole sicurezza si intende un livello elevato di sicurezza che, tuttavia, non fornisce la garanzia che una revisione contabile svolta in conformità ai principi di revisione internazionali (ISA Italia) individui sempre un errore significativo, qualora esistente. Gli errori possono derivare da frodi o da comportamenti o eventi non intenzionali e sono considerati significativi qualora ci si possa ragionevolmente attendere che essi, singolarmente o nel loro insieme, siano in grado di influenzare le decisioni economiche degli utilizzatori prese sulla base del bilancio consolidato.



Gruppo Geox

Relazione della società di revisione

31 dicembre 2022

Nell'ambito della revisione contabile svolta in conformità ai principi di revisione internazionali (ISA Italia), abbiamo esercitato il giudizio professionale e abbiamo mantenuto lo scetticismo professionale per tutta la durata della revisione contabile. Inoltre:

- abbiamo identificato e valutato i rischi di errori significativi nel bilancio consolidato, dovuti a frodi o a comportamenti o eventi non intenzionali; abbiamo definito e svolto procedure di revisione in risposta a tali rischi; abbiamo acquisito elementi probativi sufficienti e appropriati su cui basare il nostro giudizio. Il rischio di non individuare un errore significativo dovuto a frodi è più elevato rispetto al rischio di non individuare un errore significativo derivante da comportamenti o eventi non intenzionali, poiché la frode può implicare l'esistenza di collusioni, falsificazioni, omissioni intenzionali, rappresentazioni fuorvianti o forzature del controllo interno;
- abbiamo acquisito una comprensione del controllo interno rilevante ai fini della revisione contabile allo scopo di definire procedure di revisione appropriate nelle circostanze e non per esprimere un giudizio sull'efficacia del controllo interno del Gruppo;
- abbiamo valutato l'appropriatezza dei principi contabili utilizzati nonché la ragionevolezza delle stime contabili effettuate dagli Amministratori, inclusa la relativa informativa;
- siamo giunti a una conclusione sull'appropriatezza dell'utilizzo da parte degli Amministratori del presupposto della continuità aziendale e, in base agli elementi probativi acquisiti, sull'eventuale esistenza di un'incertezza significativa riguardo a eventi o circostanze che possono far sorgere dubbi significativi sulla capacità del Gruppo di continuare a operare come un'entità in funzionamento. In presenza di un'incertezza significativa, siamo tenuti a richiamare l'attenzione nella relazione di revisione sulla relativa informativa di bilancio ovvero, qualora tale informativa sia inadeguata, a riflettere tale circostanza nella formulazione del nostro giudizio. Le nostre conclusioni sono basate sugli elementi probativi acquisiti fino alla data della presente relazione. Tuttavia, eventi o circostanze successivi possono comportare che il Gruppo cessi di operare come un'entità in funzionamento;
- abbiamo valutato la presentazione, la struttura e il contenuto del bilancio consolidato nel suo complesso, inclusa l'informativa, e se il bilancio consolidato rappresenti le operazioni e gli eventi sottostanti in modo da fornire una corretta rappresentazione;
- abbiamo acquisito elementi probativi sufficienti e appropriati sulle informazioni finanziarie delle imprese o delle differenti attività economiche svolte all'interno del Gruppo per esprimere un giudizio sul bilancio consolidato. Siamo responsabili della direzione, della supervisione e dello svolgimento dell'incarico di revisione contabile del Gruppo. Siamo gli unici responsabili del giudizio di revisione sul bilancio consolidato.

Abbiamo comunicato ai responsabili delle attività di *governance*, identificati a un livello appropriato come richiesto dagli ISA Italia, tra gli altri aspetti, la portata e la tempistica pianificate per la revisione contabile e i risultati significativi emersi, incluse le eventuali carenze significative nel controllo interno identificate nel corso della revisione contabile.

Abbiamo fornito ai responsabili delle attività di *governance* anche una dichiarazione sul fatto che abbiamo rispettato le norme e i principi in materia di etica e di indipendenza applicabili nell'ordinamento italiano e abbiamo comunicato loro ogni situazione che possa ragionevolmente avere un effetto sulla nostra indipendenza e, ove applicabile, le azioni intraprese per eliminare i relativi rischi o le misure di salvaguardia applicate.

Tra gli aspetti comunicati ai responsabili delle attività di *governance*, abbiamo identificato quelli che sono stati più rilevanti nell'ambito della revisione contabile del bilancio consolidato dell'esercizio in esame, che



Gruppo Geox

Relazione della società di revisione

31 dicembre 2022

hanno costituito quindi gli aspetti chiave della revisione. Abbiamo descritto tali aspetti nella relazione di revisione.

Altre informazioni comunicate ai sensi dell'art. 10 del Regolamento (UE) 537/14

L'Assemblea degli Azionisti della Geox S.p.A. ci ha conferito in data 22 aprile 2021 l'incarico di revisione legale del bilancio d'esercizio e consolidato della Società per gli esercizi dal 31 dicembre 2022 al 31 dicembre 2030.

Dichiariamo che non sono stati prestati servizi diversi dalla revisione contabile vietati ai sensi dell'art. 5, paragrafo 1, del Regolamento (UE) 537/14 e che siamo rimasti indipendenti rispetto alla Società nell'esecuzione della revisione legale.

Confermiamo che il giudizio sul bilancio consolidato espresso nella presente relazione è in linea con quanto indicato nella relazione aggiuntiva destinata al Collegio Sindacale, nella sua funzione di Comitato per il controllo interno e la revisione contabile, predisposta ai sensi dell'art. 11 del citato Regolamento.

Relazione su altre disposizioni di legge e regolamentari

Giudizio sulla conformità alle disposizioni del Regolamento Delegato (UE) 2019/815

Gli Amministratori della Geox S.p.A. sono responsabili per l'applicazione delle disposizioni del Regolamento Delegato (UE) 2019/815 della Commissione Europea in materia di norme tecniche di regolamentazione relative alla specificazione del formato elettronico unico di comunicazione (ESEF – *European Single Electronic Format*) al bilancio consolidato al 31 dicembre 2022, da includere nella relazione finanziaria annuale.

Abbiamo svolto le procedure indicate nel principio di revisione (SA Italia) 700B al fine di esprimere un giudizio sulla conformità del bilancio consolidato alle disposizioni del Regolamento Delegato (UE) 2019/815.

A nostro giudizio, il bilancio consolidato al 31 dicembre 2022 è stato predisposto nel formato XHTML ed è stato marcato, in tutti gli aspetti significativi, in conformità alle disposizioni del Regolamento Delegato (UE) 2019/815.

Alcune informazioni contenute nelle note esplicative al bilancio consolidato quando estratte dal formato XHTML in un'istanza XBRL, a causa di taluni limiti tecnici potrebbero non essere riprodotte in maniera identica rispetto alle corrispondenti informazioni visualizzabili nel bilancio consolidato in formato XHTML.

Giudizio ai sensi dell'art. 14, comma 2, lettera e), del D.Lgs. 39/10 e dell'art. 123-bis, comma 4, del D.Lgs. 58/98

Gli Amministratori della Geox S.p.A. sono responsabili per la predisposizione della relazione sulla gestione e della relazione sul governo societario e gli assetti proprietari del Gruppo Geox al 31 dicembre 2022, incluse la loro coerenza con il relativo bilancio consolidato e la loro conformità alle norme di legge.

Abbiamo svolto le procedure indicate nel principio di revisione (SA Italia) 720B al fine di esprimere un giudizio sulla coerenza della relazione sulla gestione e di alcune specifiche informazioni contenute nella relazione sul governo societario e gli assetti proprietari indicate nell'art. 123-bis, comma 4, del D.Lgs. 58/98, con il bilancio consolidato del Gruppo Geox al 31 dicembre 2022 e sulla conformità delle stesse alle norme di legge, nonché di rilasciare una dichiarazione su eventuali errori significativi.



Gruppo Geox

Relazione della società di revisione

31 dicembre 2022

A nostro giudizio, la relazione sulla gestione e alcune specifiche informazioni contenute nella relazione sul governo societario e gli assetti proprietari sopra richiamate sono coerenti con il bilancio consolidato del Gruppo Geox al 31 dicembre 2022 e sono redatte in conformità alle norme di legge.

Con riferimento alla dichiarazione di cui all'art. 14, comma 2, lettera e), del D.Lgs. 39/10, rilasciata sulla base delle conoscenze e della comprensione dell'impresa e del relativo contesto acquisite nel corso dell'attività di revisione, non abbiamo nulla da riportare.

Dichiarazione ai sensi dell'art. 4 del Regolamento Consob di attuazione del D.Lgs. 254/16

Gli Amministratori della Geox S.p.A. sono responsabili per la predisposizione della dichiarazione consolidata di carattere non finanziario ai sensi del D.Lgs. 254/16. Abbiamo verificato l'avvenuta approvazione da parte degli Amministratori della dichiarazione consolidata di carattere non finanziario. Ai sensi dell'art. 3, comma 10, del D.Lgs. 254/16, tale dichiarazione è oggetto di separata attestazione di conformità da parte nostra.

Treviso, 29 marzo 2023

KPMG S.p.A.

Francesco Masetto
Socio

**RELAZIONE DEL COLLEGIO SINDACALE ALL'ASSEMBLEA DEGLI
AZIONISTI CONVOCATA**

PER L'APPROVAZIONE DEL BILANCIO AL 31 DICEMBRE 2022

(art. 153, d.lgs. 24 febbraio 1998, n. 58, "TUF")

Signori Azionisti,

1. Introduzione

La presente relazione riferisce sull'attività svolta dal Collegio Sindacale di Geox S.p.A. ("Geox" o la "Società") nell'esercizio concluso il 31 dicembre 2022, in conformità alla normativa di riferimento.

Il Collegio Sindacale è stato nominato dagli Azionisti in occasione dell'Assemblea del 14 aprile 2022, fino all'Assemblea di approvazione del bilancio al 31 dicembre 2024, sulla base delle liste presentate rispettivamente (i) dall'azionista di maggioranza Lir S.r.l. - titolare del 71,1004% del capitale sottoscritto e versato - e (ii) da un gruppo di società di gestione del risparmio - la cui partecipazione complessiva è pari all'1,3676% del capitale sottoscritto e versato di Geox S.p.A.. I Sindaci eletti nella lista di maggioranza sono Fabrizio Colombo e Gabriella Covino, il Sindaco eletto nella lista di minoranza è Sonia Ferrero (Presidente). I Sindaci supplenti sono Francesca Salvi (lista di maggioranza) e Filippo Antonio Vittore Caravati (lista di minoranza).

L'incarico per l'attività di revisione legale è stato affidato, ai sensi del TUF e del d.lgs. n. 39/2010, alla società KPMG S.p.A. dall'Assemblea degli Azionisti del 22 aprile 2021 per il periodo 2022-2030.

2. Attività di Vigilanza

Il Collegio Sindacale, anche nella veste di Comitato per il Controllo Interno e la Revisione Contabile, ha svolto, nel corso dell'esercizio 2022, le attività di vigilanza previste dalla legge (e, in particolare, dall'articolo 149, del TUF), dalle Norme di Comportamento del collegio sindacale di società quotate emanate dal Consiglio Nazionale dei Dottori Commercialisti e degli Esperti Contabili, dalle raccomandazioni CONSOB in materia di controlli societari e attività del collegio sindacale (in particolare, comunicazione 20 febbraio 1997, n. DAC/RM 97001574 e comunicazione n. DEM 1025564 del 6 aprile 2001, successivamente integrata con

comunicazione n. DEM/3021582 del 4 aprile 2003 e comunicazione n. DEM/6031329 del 7 aprile 2006) e dalle indicazioni contenute nel Codice di *Corporate Governance* (gennaio 2020), al quale la Società ha aderito in data 25 febbraio 2021, avviando tutte le necessarie attività di adeguamento.

2.1. Nel corso dell'esercizio chiuso al 31 dicembre 2022, il Collegio Sindacale ha vigilato sull'osservanza della legge e dello Statuto Sociale in vigore, nonché sul rispetto dei principi di corretta amministrazione.

A tale fine il Collegio Sindacale si è avvalso dei flussi informativi posti in essere dalla Società, che si ritengono idonei a garantire ai Sindaci la verifica della conformità della struttura organizzativa, delle procedure interne, degli atti sociali e delle deliberazioni degli organi sociali alle norme di legge, alle disposizioni statutarie e ai regolamenti applicabili.

Per lo svolgimento delle proprie verifiche il Collegio Sindacale ha tenuto nel corso del 2022 complessivamente sedici riunioni, in alcuni casi congiuntamente al Comitato Controllo Rischi e Sostenibilità, e ha ricevuto informazioni dai responsabili delle varie funzioni aziendali. Il Collegio Sindacale - per quanto riguarda il sistema amministrativo e contabile e la sua idoneità a rappresentare correttamente i fatti di gestione - ha assunto le necessarie informazioni dalle strutture aziendali e attraverso incontri periodici con la società incaricata della revisione legale.

Inoltre, il Collegio Sindacale:

- ha partecipato all'unica Assemblea degli Azionisti;
- ha preso parte alle riunioni del Consiglio di Amministrazione (complessivamente sette nel corso del 2022), nel corso delle quali ha potuto essere informato sull'attività svolta e sulle operazioni di maggior rilievo economico, patrimoniale e finanziario poste in essere dalla Società e dal Gruppo. In base alle informazioni così assunte dal Collegio Sindacale, le deliberazioni e le operazioni conseguentemente poste in essere risultano conformi alla legge e allo Statuto Sociale e non evidenziano potenziali conflitti di interesse con la Società, non sono manifestamente imprudenti, azzardate, atipiche o inusuali, né sono in contrasto con le decisioni assunte dall'Assemblea degli Azionisti o tali da compromettere l'integrità del patrimonio sociale;
- ha partecipato a tutte le riunioni del Comitato Controllo Rischi e Sostenibilità (dieci nel 2022);

- ha partecipato alle riunioni del Comitato per le Nomine e la Remunerazione (cinque nel 2022);
- ha partecipato alle riunioni del Comitato Esecutivo (tredici nel 2022);
- ha incontrato periodicamente il Dirigente Preposto alla Redazione dei Documenti Contabili (il “Dirigente Preposto”);
- ha incontrato periodicamente la società incaricata della revisione legale del bilancio di esercizio e del bilancio consolidato, la KPMG S.p.A..

Per quanto attiene ai processi deliberativi del Consiglio di Amministrazione, il Collegio Sindacale ha vigilato sulla conformità alla legge e allo Statuto Sociale delle operazioni gestionali assunte dagli Amministratori e ha verificato che le decisioni assunte non fossero in contrasto con gli interessi della Società.

In tale ambito, il Collegio Sindacale ha acquisito conoscenze e vigilato, per quanto di propria competenza, sul rispetto dei principi di corretta amministrazione e sull’adeguatezza della struttura amministrativa della Società al fine del rispetto di tali principi.

Il Collegio Sindacale ritiene che siano stati rispettati i principi di corretta amministrazione e, sulla base delle informazioni acquisite, ritiene che le scelte gestionali siano ispirate al principio di corretta informazione e di ragionevolezza.

2.2. Il Collegio Sindacale ha acquisito dagli Amministratori, anche attraverso la partecipazione alle riunioni del Consiglio di Amministrazione e del Comitato Esecutivo, periodiche informazioni sul generale andamento della gestione e sulla sua prevedibile evoluzione, nonché sulle operazioni di maggior rilievo effettuate dalla Società, per le loro dimensioni o caratteristiche, anche per il tramite delle società controllate.

Tra i fatti di rilievo dell’esercizio, il Collegio porta all’attenzione degli Azionisti che a fine settembre del 2022 un incendio si è sviluppato in un magazzino di terzi ubicato a Levada (TV).

Questo operatore logistico gestiva una parte sostanziale dell’abbigliamento a marchio Geox con esclusione dell’*e-commerce*. Non si sono registrati danni a persone e l’incendio è stato circoscritto a una parte contenuta dello stabile, ma i fumi hanno interessato circa la metà del deposito. I capi danneggiati o distrutti prevalentemente facevano parte della collezione Autunno/Inverno 2022 non ancora spedita.

La Società è assicurata con massimali adeguati contro questi accadimenti ed entro dicembre 2022 è stato firmato l'accordo con la compagnia assicurativa, in conseguenza del quale l'incendio non ha avuto impatto sul risultato economico dell'esercizio, mentre si sono registrati degli effetti su alcune voci del conto economico. Gli Amministratori hanno dato esauriente informativa nelle Note Esplicative al Bilancio.

Per quanto concerne l'architettura finanziaria della Società al servizio del *business* e degli investimenti del triennio di Piano Strategico, il Collegio rammenta che il 30 luglio 2020 è stato sottoscritto un contratto di finanziamento per un importo totale di Euro 90 milioni, ottenuto grazie anche al solido *track-record* dei suoi indicatori patrimoniali e finanziari. Il finanziamento ha una durata massima di 6 anni con preammortamento di 24 mesi e rimborso con rate trimestrali. Si segnala che nel corso del 2022 è iniziato il rimborso di tale finanziamento con la restituzione delle prime due rate, per un importo complessivo pari a Euro 11.250 mila.

Il contratto prevede il rispetto di alcuni parametri finanziari che, al 31 dicembre 2022, risultano essere rispettati.

Gli altri finanziamenti in essere non sono soggetti a *covenant* finanziari.

2.3. Il Collegio Sindacale non ha rilevato l'esistenza di operazioni atipiche e/o inusuali con società del Gruppo, con terzi o con parti correlate, trovando conferma di ciò nelle indicazioni del Consiglio di Amministrazione, della società di revisione legale e del responsabile della Funzione di *Internal Audit*.

La Relazione sulla Gestione redatta dagli Amministratori contiene adeguata informativa sulle operazioni infragruppo e con parti correlate, tutte congrue, rispondenti all'interesse della Società e regolate a condizioni di mercato. L'impatto economico delle operazioni con parti correlate è riportato alla Nota 39 del bilancio di esercizio della Società e alla Nota 38 del bilancio consolidato; la loro incidenza sui flussi finanziari è riportata direttamente nello schema di rendiconto finanziario.

In riferimento a tali operazioni, il Collegio Sindacale ritiene adeguate le informazioni rese dagli Amministratori nella loro Relazione sulla Gestione e nelle Note Illustrative al bilancio.

2.4. Il Collegio Sindacale, per quanto di sua competenza, ha acquisito informazioni e vigilato sulla struttura organizzativa della Società, ritenendo che la struttura sia nel suo complesso adeguata.

2.5. Nel corso dell'esercizio chiuso al 31 dicembre 2022, il Collegio Sindacale ha rilasciato i seguenti pareri favorevoli:

- sulla valutazione della sussistenza dei requisiti di indipendenza, previsti dal Codice di Corporate Governance e dal TUF, in capo ai consiglieri indipendenti;
- sulla nomina del Dirigente Preposto, nella persona di Massimo Nai (confermato nel ruolo a seguito del rinnovo degli organi sociali);
- sui criteri di attribuzione della componente variabile dei compensi degli amministratori investiti di particolari cariche;
- sull'approvazione del piano annuale di attività predisposto dal responsabile della funzione di *Internal Audit*, ai sensi dell'art. 6, Raccomandazione n. 33, lett. c), del Codice di *Corporate Governance*;
- sulla valutazione sul corretto utilizzo dei principi contabili e sulla loro omogeneità ai fini della redazione del bilancio consolidato, effettuata dal Comitato Controllo e Rischi, ai sensi dell'art. 6, Raccomandazione n. 35, lett. a), del Codice di *Corporate Governance*, di concerto con il Dirigente Preposto.

Il Collegio Sindacale dà atto che, prima dell'approvazione del progetto di bilancio, gli Amministratori hanno approvato le risultanze dell'*impairment test* e verificato la rispondenza delle stesse alle prescrizioni dello IAS 36. In relazione alle risultanze delle attività di impairment si veda anche il successivo paragrafo 3, "Bilancio di Esercizio".

Il Collegio Sindacale ha inoltre verificato la corretta applicazione dei criteri e delle procedure di accertamento adottati dal Consiglio di Amministrazione per valutare l'indipendenza dei propri membri in base ai criteri previsti dalla legge e dal Codice di *Corporate Governance*.

Il Collegio Sindacale ha altresì provveduto all'autovalutazione dell'indipendenza dei propri componenti, all'esito della quale ha confermato l'esistenza dei requisiti richiesti dalla legge e dal Codice di *Corporate Governance*; si dà altresì atto che nessun Sindaco ha avuto interessi, per conto proprio o di terzi, in alcuna operazione della Società durante l'esercizio 2022.

Il Collegio Sindacale ha altresì provveduto ad effettuare, con riferimento all'esercizio 2022, il processo di autovalutazione sulla composizione e sul funzionamento dell'organo collegiale, l'esito del quale è stato riferito al Consiglio di Amministrazione.

I componenti del Collegio Sindacale hanno rispettato il cumulo degli incarichi previsto dall'articolo 144-*terdecies* del Regolamento Emittenti.

2.6. Nel corso dell'esercizio 2022 non sono pervenute denunce *ex* articolo 2408 c.c., né esposti di alcun genere da parte di terzi.

2.7. Il Collegio Sindacale ha verificato che la Società si è dotata di un sistema di controllo interno e di gestione dei rischi, anche in riferimento al Gruppo, avente lo scopo di consentire l'identificazione, la misurazione, la gestione e il monitoraggio dei principali rischi aziendali.

Il Collegio, al fine di vigilare sull'adeguatezza del sistema di controllo interno della Società si è relazionato e coordinato con il Comitato Controllo Rischi e Sostenibilità, con l'Amministratore Delegato, con il responsabile della *Funzione di Internal Audit* e con l'Organismo di Vigilanza.

Il Collegio Sindacale ha vigilato sulle attività connesse al Regolamento (EU) 2016/679 in materia di protezione dei dati personali (GDPR) e ha preso visione delle relazioni periodiche del responsabile dell'attività.

Inoltre, il Collegio Sindacale, nelle sue funzioni di Comitato per il Controllo Interno e la Revisione Contabile, oltre a instaurare un continuo flusso informativo con il Comitato Controllo Rischi e Sostenibilità, ha avuto regolari incontri con la società di revisione, prendendo atto della attestazione resa dalla medesima sull'assenza di carenze significative nel sistema di controllo interno.

Il Collegio Sindacale riferisce che l'ultima versione del codice etico della Società è stata approvata dal Consiglio di Amministrazione del 23 febbraio 2018.

Il Collegio Sindacale informa altresì che la Società dispone di una *policy* in tema di *diversity* degli organi sociali, approvata nel 2017 e che nel febbraio 2022 è stata adottata anche una politica volta a promuovere la parità di trattamento e di opportunità tra i generi all'interno dell'organizzazione aziendale, la *policy* "*Diversity-as Uniqueness and Inclusion*".

Il Collegio Sindacale ha esaminato la relazione annuale dell'Organismo di Vigilanza per il 2022, sulla quale non ha osservazioni da esprimere. I Sindaci riferiscono altresì di avere avuto uno scambio costante di informazioni con l'Organismo di Vigilanza e che si sono tenute nel corso del 2022 due riunioni congiunte.

Il Collegio Sindacale ha partecipato alle riunioni del Comitato per le Nomine e le Remunerazioni, acquisendo le informazioni utili per l'esercizio delle attività di vigilanza di sua competenza.

Il Collegio Sindacale rappresenta, altresì, che il Comitato Controllo Rischi e Sostenibilità ha operato in conformità alle previsioni del Codice di *Corporate Governance*. La collaborazione con il Comitato Controllo Rischi e Sostenibilità è stata proficua e fattiva e ha, tra l'altro, consentito di coordinare le rispettive attività e garantito una valutazione congiunta e un efficace coordinamento del complessivo sistema di controllo interno e di gestione dei rischi.

Il Collegio Sindacale ha esaminato la relazione annuale della Funzione di *Internal Audit* sull'attività svolta nel corso del 2022 e i rapporti di *audit*.

I Sindaci hanno effettuato le verifiche di propria competenza in merito al processo di predisposizione della relazione finanziaria semestrale e del bilancio annuale e ha valutato, tramite i periodici incontri con la società di revisione, l'adeguatezza dei principi contabili e la loro omogeneità ai fini della relazione finanziaria semestrale e del bilancio annuale.

Il Collegio Sindacale, in considerazione dell'attività di vigilanza svolta, e tenuto conto delle valutazioni di adeguatezza, efficacia ed effettivo funzionamento del sistema di controllo interno formulate dal Comitato Controllo Rischi e Sostenibilità e dal Consiglio di Amministrazione, ritiene, per quanto di propria competenza, che tale sistema sia, nel suo complesso, adeguato.

2.8. Il Collegio Sindacale ha vigilato sull'adeguatezza delle disposizioni impartite dalla Società alle proprie controllate ai sensi dell'articolo 114, comma 2, del TUF, e sul corretto flusso di informazioni tra le stesse e ritiene che la Società sia in grado di adempiere agli obblighi di comunicazione previsti dalla legge. Il flusso informativo verso il revisore centrale, articolato sui vari livelli della catena di controllo societario, attivo lungo l'intero arco dell'esercizio e funzionale all'attività di controllo dei conti annuali e infra-annuali, è stato ritenuto efficace. Con riferimento alle disposizioni di cui all'articolo 36 della Delibera CONSOB n. 16191 del 29 ottobre 2007, in base alle informazioni raccolte e alle attività condotte dalla Funzione di *Internal Audit*, il sistema informativo-contabile delle società controllate aventi rilevanza significativa costituite e regolate dalle leggi di Stati non appartenenti all'Unione Europea è stato ritenuto adeguato, nonché rispondente alle ulteriori condizioni richieste dal richiamato articolo 36 della Delibera CONSOB n. 16191 del 29 ottobre 2007.

Il Collegio Sindacale dà altresì atto di avere incontrato, ai sensi dell'articolo 151, commi 1 e 2, del TUF, il Sindaco Unico delle società controllate italiane; in esito a detti incontri non sono emerse criticità degne di essere segnalate.

Inoltre, il Consiglio di Amministrazione della Società dispone di un *Global Compliance Program* (aggiornato da ultimo in data 9 novembre 2022), documento rivolto alle società estere del Gruppo. Esso si qualifica come strumento di *governance* volto a rafforzare l'impegno etico e professionale della Società e a prevenire la commissione all'estero di illeciti (quali, per esempio, i reati contro la pubblica amministrazione, il falso in bilancio, il riciclaggio, i reati commessi in violazione delle norme sulla sicurezza sul lavoro, i reati ambientali) da cui possa derivare responsabilità penale d'impresa e conseguenti rischi reputazionali. Il *Global Compliance Program* è stato predisposto alla luce delle principali fonti normative in materia, tenuto altresì conto dell'attuale assetto organizzativo del Gruppo e delle specifiche legislazioni di riferimento applicabili negli ordinamenti in cui le varie società del Gruppo Geox operano.

Inoltre, in linea con i presidi di controllo precedentemente descritti, la Società ha ottenuto la certificazione ISO 37001 in materia di politiche di contrasto alla corruzione attiva e passiva.

Il Collegio Sindacale riferisce, altresì, che, nel rispetto della Legge 179/2017 recante "Disposizioni per la tutela degli autori di segnalazioni di reati o irregolarità di cui siano venuti a conoscenza nell'ambito di un rapporto di lavoro pubblico o privato" (cd. "Legge sul *Whistleblowing*"), la Società ha implementato un idoneo sistema di *Whistleblowing* globale e integrato a livello di gruppo, con l'obiettivo di accertare e gestire tempestivamente eventuali comportamenti illeciti e/o violazioni riguardanti condotte sospette e non conformi a quanto stabilito dal Codice Etico della Società.

2.9. La Società, come già riferito, ha aderito al Codice di *Corporate Governance* delle società quotate di Borsa Italiana S.p.A., come risulta dalla Relazione sul Governo Societario e gli Assetti Proprietari per l'esercizio 2022, approvata dal Consiglio di Amministrazione in data 9 marzo 2022 e messa a disposizione sul sito internet della Società. Tale Relazione è stata redatta secondo le istruzioni del Regolamento dei Mercati organizzati e gestiti da Borsa Italiana S.p.A..

La Relazione in questione descrive dettagliatamente il sistema di *governance* adottato dalla Società. Tale sistema è conforme e aderente alle regole del modello di *governance* prescritto

dal Codice di *Corporate Governance* sopra menzionato e i principi prescritti sono effettivamente e correttamente applicati.

In particolare, il Collegio Sindacale dà atto di aver verificato l'evoluzione della *governance* anche alla luce delle considerazioni contenute nella Relazione sul governo societario in merito alle raccomandazioni recate nella lettera del presidente del Comitato per la *Corporate Governance* del 25 gennaio 2023 e, in tale ambito, di aver valutato positivamente l'attenzione posta dalla Società ai temi oggetto di dette raccomandazioni, quali l'attenzione all'informativa preconsiliare, la partecipazione dei manager alle riunioni consiliari e l'identificazione dei criteri per valutare la significatività della relazione che può influenzare l'indipendenza dei consiglieri.

La Relazione sul Governo Societario e gli Assetti Proprietari per l'esercizio 2022 dà conto delle conclusioni raggiunte dagli Amministratori in ordine alla conferma dell'adeguatezza e dell'efficacia dell'assetto organizzativo, amministrativo e contabile della Società e delle principali società controllate.

Nel corso dell'attività di vigilanza non sono emersi omissions, fatti censurabili o irregolarità tali da richiederne la segnalazione ai competenti organi esterni di controllo e vigilanza o la menzione nella presente relazione.

2.10. Gli Amministratori hanno, altresì, predisposto la Relazione sulla Politica di Remunerazione e sui compensi corrisposti, approvata dal Consiglio di Amministrazione in data 9 marzo 2023. In tale ambito gli Amministratori hanno illustrato i principi adottati per la determinazione delle remunerazioni dei componenti degli organi di amministrazione, controllo e dei dirigenti con responsabilità strategiche. Inoltre, la stessa relazione contiene la tabella relativa ai compensi corrisposti ai componenti degli organi di amministrazione e di controllo e agli altri dirigenti con responsabilità strategiche, nonché lo schema relativo alle informazioni sulle partecipazioni al capitale della società dagli stessi detenute.

2.11. Il Collegio Sindacale ha vigilato sul sistema amministrativo e contabile della Società e sulla sua affidabilità nel rappresentare correttamente i fatti di gestione, mediante l'ottenimento di informazioni da parte del Dirigente Preposto e dai responsabili delle funzioni competenti, l'esame della documentazione predisposta dalla Società e dall'analisi del lavoro svolto dalla società incaricata della revisione legale.

In particolare, il Collegio Sindacale constata che il Dirigente Preposto ha rilasciato l'attestazione che i documenti di bilancio forniscono una rappresentazione veritiera e corretta

della situazione patrimoniale, economica e finanziaria della Società e delle partecipate incluse nell'area di consolidamento. Le dichiarazioni rese dal Dirigente Preposto, sulla base delle informazioni acquisite, risultano complete.

Il Collegio Sindacale, in considerazione dell'attività di vigilanza svolta, e tenuto conto delle valutazioni di adeguatezza, efficacia ed effettivo funzionamento dell'assetto organizzativo, amministrativo e contabile formulate dal Consiglio di Amministrazione, ritiene, per quanto di propria competenza, che tale sistema sia, nel suo complesso, adeguato e affidabile nella rappresentazione dei fatti di gestione.

2.12. Nel corso dell'esercizio chiuso al 31 dicembre 2022, il Collegio Sindacale ha incontrato regolarmente la società incaricata della revisione legale, KPMG S.p.A., al fine dello scambio di dati e informazioni rilevanti ai sensi dell'articolo 150, comma 3, del TUF.

In tali incontri, la società di revisione non ha comunicato alcun fatto o anomalia di rilevanza tale da dover essere segnalato nella presente relazione.

2.13. Le attività di vigilanza sull'attività di revisione di cui all'articolo 19, del d.lgs. 27 gennaio 2010, n. 39, è stata condotta dal Collegio Sindacale nell'ambito dei menzionati incontri con la società di revisione incaricata, che ha illustrato i controlli trimestrali eseguiti e i relativi esiti, la strategia di revisione, nonché le questioni fondamentali incontrate nello svolgimento dell'attività. Da tali incontri non sono emerse criticità tali da incidere sul bilancio individuale della Società o sul bilancio consolidato.

Il Collegio Sindacale ha altresì valutato il piano di lavoro predisposto dalla KPMG S.p.A., rilevandolo adeguato alle caratteristiche ed alle dimensioni del Gruppo, e ha vigilato sull'efficacia del processo di revisione legale, rilevando che lo stesso si è svolto nel rispetto del piano di revisione e secondo gli International Standard Audit.

Le relazioni della società KPMG S.p.A. sul bilancio di esercizio e consolidato sono state rilasciate, ai sensi degli articoli 14 e 16 del d.lgs. 27 gennaio 2010, n. 39, in data 29 marzo 2023.

Per quanto riguarda i giudizi e le attestazioni, la società di revisione ha:

- rilasciato un giudizio dal quale risulta che i bilanci d'esercizio e consolidato di Geox forniscono una rappresentazione veritiera e corretta della situazione patrimoniale e finanziaria di Geox e del Gruppo al 31 dicembre 2022, del risultato economico e dei flussi di cassa per l'esercizio chiuso a tale data in conformità agli International Financial

Reporting Standards adottati dall'Unione Europea, nonché ai provvedimenti emanati in attuazione dell'articolo 9 del d.lgs. n. 38/2005;

- rilasciato un giudizio di coerenza dal quale risulta che le relazioni sulla gestione che corredano il bilancio di esercizio e il bilancio consolidato al 31 dicembre 2022 e alcune specifiche informazioni contenute nella Relazione sul Governo Societario e sugli Assetti Proprietari indicate nell'articolo 123-*bis*, comma 4, del TUF, la cui responsabilità compete agli Amministratori della Società, sono redatte in conformità alle norme di legge;
- dichiarato, per quanto riguarda eventuali errori significativi nelle relazioni sulla gestione, sulla base delle conoscenze e della comprensione dell'impresa e del relativo contesto acquisite nel corso dell'attività di revisione, di non avere nulla da riportare.

La relazione di revisione include, inoltre, l'indicazione degli aspetti chiave della revisione, in relazione ai quali, tuttavia, non viene espresso un giudizio separato, essendo stati affrontati nell'ambito della revisione contabile e nella formazione del giudizio sul bilancio di esercizio nel suo complesso.

Gli aspetti chiave della revisione sono stati identificati come segue: (i) Recuperabilità del valore delle attività non correnti riferite ai punti vendita (*impairment test*), (ii) Valutazione delle rimanenze, e (iii) Valutazione debiti commerciali.

La relazione di revisione esprime un giudizio di appropriatezza dell'utilizzo da parte degli Amministratori del presupposto della continuità aziendale, sulla base degli elementi probativi acquisiti fino alla data della relazione medesima.

Il Collegio Sindacale osserva che l'articolo 154-*ter*, comma 1.1, del TUF (in vigore dal 1° febbraio 2022), prevede che gli amministratori curino l'applicazione delle disposizioni del Regolamento Delegato (UE) 2019/815 della Commissione del 17 dicembre 2018 ("Regolamento ESEF"). Il comma 1.2 del citato articolo 154-*ter* (anche questo in vigore dal 1° febbraio 2022) ha altresì previsto che la società di revisione legale, nella relazione di revisione di cui all'articolo 14 del d.lgs. n.39/2010, esprima un giudizio sulla conformità del progetto di bilancio d'esercizio e del bilancio consolidato, compresi nella relazione finanziaria annuale, alle disposizioni del Regolamento ESEF,

Il Collegio Sindacale ha vigilato sull'applicazione delle disposizioni del Regolamento ESEF da parte degli Amministratori e conferma che la società di revisione, nella relazione ex articolo

14, del d.lgs. n. 39/2010, ha espresso un giudizio sulla conformità del progetto di bilancio d'esercizio e del bilancio consolidato, compresi nella relazione finanziaria annuale, alle disposizioni del Regolamento ESEF.

In data 29 marzo 2023 la società di revisione ha altresì presentato al Collegio Sindacale, nella sua qualità di Comitato per il Controllo Interno e la Revisione Contabile, la relazione aggiuntiva prevista dall'articolo 11 del Regolamento (UE) n. 537/2014, dalla quale non risultano carenze significative nel sistema di controllo interno in relazione al processo di informativa finanziaria meritevoli di essere portate all'attenzione dei responsabili delle attività di governance. Il Collegio Sindacale provvederà ad informare il Consiglio di Amministrazione della Società in merito agli esiti della revisione legale, trasmettendo a tal fine la relazione aggiuntiva, corredata da eventuali osservazioni, ai sensi dell'art. 19 del d.lgs. n. 39/2010. Relativamente all'esercizio precedente, il Collegio Sindacale ha provveduto ad informare il Consiglio di Amministrazione in merito agli esiti della revisione legale, come previsto dalle disposizioni di legge.

In allegato alla relazione aggiuntiva di cui al precedente paragrafo, la società di revisione ha presentato al Collegio Sindacale la dichiarazione relativa all'indipendenza, così come richiesto dall'articolo 6 del Regolamento (UE) n. 537/2014, dalla quale non emergono situazioni che possono comprometterne l'indipendenza. Infine, il Collegio Sindacale ha preso atto della relazione di trasparenza predisposta dalla società di revisione pubblicata sul proprio sito internet ai sensi dell'articolo 18 del d.lgs. n. 39/2010.

2.14. Nel corso dell'esercizio chiuso al 31 dicembre 2022, la Società ha conferito alla KPMG S.p.A. un solo incarico non *audit* (relativo alla taggatura ESEF del bilancio 2021), per un importo pari a Euro 8.000.

Tenuto conto della dichiarazione di indipendenza rilasciata dalla KPMG S.p.A., del valore trascurabile degli incarichi non *audit* e del fatto che non sono stati conferiti incarichi alle società appartenenti alla sua rete dalla Società e dalle società del Gruppo, riteniamo che non esistano aspetti critici in ordine all'indipendenza della KPMG S.p.A..

Il revisore legale ha altresì dichiarato che non sono stati prestati servizi diversi dalla revisione contabile vietati ai sensi dell'articolo 5, par. 1, del Regolamento (UE) 537/2014.

2.15. Il d.lgs. n. 254/2016 che attua la Direttiva UE sulla cosiddetta "*non-financial and diversity information*" prevede che gli enti di interesse pubblico di grandi dimensioni rendicontino specifiche informazioni di natura non finanziaria a partire dai bilanci relativi agli esercizi con

inizio dal 1° gennaio 2017. Tale informativa riguarda questioni ambientali, sociali, aspetti legati ai dipendenti, rispetto dei diritti umani, anticorruzione, diversità dei membri dell'organo amministrativo e altri aspetti legati alla sostenibilità e al cambiamento climatico.

Il Collegio Sindacale osserva altresì che la responsabilità di garantire che la relazione sia redatta e pubblicata in conformità a quanto previsto dall'ordinamento compete agli Amministratori.

L'organo di controllo deve vigilare sull'osservanza delle disposizioni del d.lgs. n. 254/2016; nell'ambito di tale attività, il Collegio Sindacale ha vigilato sull'esistenza di un adeguato sistema organizzativo, amministrativo, di rendicontazione e controllo predisposto dalla Società finalizzato a consentire una corretta e completa rappresentazione dell'informativa non finanziaria. A tale scopo, il Collegio ha incontrato il responsabile della sostenibilità e consulenti esterni che, sotto la responsabilità di quest'ultimo, fanno parte del gruppo di lavoro che partecipa al processo di redazione della dichiarazione consolidata di carattere non finanziario, acquisendo informazioni in merito all'analisi di materialità svolta dalla Società per definire gli ambiti dell'informativa non finanziaria rilevanti per il Gruppo Geox, al coinvolgimento delle società controllate, alle procedure e strumenti operativi adottati per la raccolta di dati/informazioni e loro successiva analisi, controllo e consolidamento.

Il Consiglio di Amministrazione della Società ha approvato la dichiarazione consolidata di carattere non finanziario in data 9 marzo 2023.

Il Collegio Sindacale informa che il Consiglio di Amministrazione ha conferito alla società di revisione legale KPMG S.p.A. l'incarico per l'asseverazione dell'informativa non finanziaria. L'incarico conferito ai sensi dell'articolo 3, comma 10, del d.lgs. n. 254/2016 è relativo all'esame limitato (*limited assurance engagement*) della dichiarazione consolidata di carattere non finanziario del Gruppo Geox. Il Collegio Sindacale ha incontrato i rappresentanti di detta società di revisione e ha preso visione della relazione ex articoli 3, comma 10, del d.lgs. n. 254/2016 e 5 del Regolamento Consob n. 20267 sulla dichiarazione consolidata di carattere non finanziario, rilasciata in data 29 marzo 2023.

Dal momento che l'attività svolta dalla KPMG S.p.A. in relazione alla dichiarazione non finanziaria è una revisione a carattere limitato, il giudizio è espresso in termini negativi. La relazione afferma, infatti, che sulla base del lavoro svolto non sono pervenuti alla KPMG S.p.A. elementi che facciano ritenere che la dichiarazione non finanziaria del Gruppo Geox relativa all'esercizio chiuso al 31 dicembre 2022 non sia stata redatta, in tutti gli aspetti significativi, in

conformità a quanto richiesto dagli articoli 3 e 4 del d.lgs. n. 254/2016 e dai *Global Reporting Initiative Standards*. Le conclusioni della KPMG S.p.A. in relazione alla dichiarazione consolidata di carattere non finanziario del Gruppo Geox non si estendono alle informazioni contenute nel paragrafo “La Tassonomia Europea” della stessa, richieste dall’articolo 8 del Regolamento (UE) n. 852 del 18 giugno 2020.

3. Bilancio di Esercizio

Il Collegio Sindacale ha esaminato il progetto di bilancio di esercizio al 31 dicembre 2022 e ha preso visione del bilancio consolidato alla medesima data. Il Collegio Sindacale porta l’attenzione sulle seguenti informative.

Con riferimento all’informativa sulle attività di Geox in Russia, è precisato che il conflitto scatenato dalla Russia contro l’Ucraina continua a creare situazioni di forte crisi internazionale, che si sono aggiunte a quelle da Covid-19 provocando, nel corso del 2022, ripercussioni a livello globale su: i) catene di approvvigionamento con particolare riferimento alla fornitura e ai prezzi di materie prime ed energia; ii) sviluppo della domanda nei mercati internazionali; iii) andamento dei tassi di inflazione con conseguenti politiche monetarie restrittive sui tassi di interesse; iv) rafforzamento del dollaro conseguente all’avversione al rischio, al diverso andamento dell’economia americana e all’incremento dei tassi.

In entrambi i Paesi il *business* di Geox è sviluppato principalmente tramite terzi, *wholesale* e *franchising* (al 100% in Ucraina e al 70% in Russia). Alla luce di questi eventi il Gruppo ha sospeso, poco dopo lo scoppio del conflitto, ogni nuovo investimento diretto in Russia, ha ritirato il management europeo e sta gestendo la situazione nel breve periodo in modo da essere pronto a mitigare gli impatti di ogni decisione futura relativa alla propria presenza in Russia.

Alla data del 31 dicembre 2022 i ricavi del Gruppo nell’area sono in linea con quanto previsto a piano, con circa 74 milioni di Euro (circa il 10% del fatturato consolidato) dove l’incremento rispetto all’esercizio precedente è principalmente riferibile al forte apprezzamento del Rublo sull’Euro.

Nella considerazione che le principali assunzioni del Piano Strategico 2022-2024, approvato in data 1° dicembre 2021, sono state considerate ancora attuali come riferimento per supportare le valutazioni relative al bilancio che siete chiamati ad approvare, gli Amministratori hanno dedicato particolare attenzione all’attività di *impairment test*.

Detta attività ha previsto la verifica della recuperabilità del capitale investito riferibile a ciascun punto vendita gestito direttamente dal Gruppo in Italia (*Direct Operated Stores*, DOS).

Successivamente il *test di impairment* è stato effettuato anche sul valore di carico delle partecipazioni considerando i flussi di cassa per mercato derivanti dallo stesso Piano strategico 2022-2024. Il *test di impairment* non ha evidenziato l'esigenza di apportare rettifiche al valore delle partecipazioni.

In considerazione delle previsioni del Piano Strategico 2022-2024, della estrema volatilità delle previsioni e dell'importo già esistente di imposte differite attive, gli Amministratori hanno ritenuto di non procedere a ulteriori stanziamenti.

Gli Amministratori, in considerazione delle previsioni contenute nel Piano Strategico 2022-2024, delle attuali linee di credito disponibili e non utilizzate, nonché dei finanziamenti ottenuti dal sistema bancario nel corso del 2020, ritengono non sussistano problematiche circa la capacità della Società e del Gruppo di far fronte alle proprie obbligazioni nel prevedibile futuro e, in particolare, nei prossimi dodici mesi. Su tali basi, oltre che sulla struttura patrimoniale di cui la Società gode, gli Amministratori hanno valutato che, pur in presenza di un difficile contesto economico e finanziario, non sussistono incertezze significative sul presupposto della continuità aziendale.

Il Collegio Sindacale ha verificato l'osservanza delle norme di legge inerenti alla predisposizione della relazione sulla gestione e, anche a tale riguardo, non vi sono osservazioni da riferire.

Il bilancio di esercizio chiuso al 31 dicembre 2022, redatto dagli Amministratori ai sensi di legge e da questi regolarmente trasmesso al Collegio Sindacale (unitamente alla Relazione sulla Gestione e alle Note Informative), espone una perdita di esercizio pari a 12.233 mila Euro.

4. Conclusioni

Il Collegio Sindacale, considerate anche le risultanze dell'attività svolta dalla società di revisione, per i profili di propria competenza non rileva motivi ostativi all'approvazione del bilancio di esercizio chiuso al 31 dicembre 2022, così come redatto e approvato dal Consiglio di Amministrazione nella riunione del 9 marzo 2023, né alla proposta di riportare a nuovo la perdita di esercizio come formulata dal medesimo Consiglio di Amministrazione.

Milano, 29 marzo 2023

IL COLLEGIO SINDACALE”

Sonia Ferrero (Presidente)

Fabrizio Colombo (Sindaco Effettivo)

Gabriella Covino (Sindaco Effettivo)

Dati societari e informazioni per gli azionisti

Sede legale

Geox S.p.A. – Società per azioni
Via Feltrina Centro, 16
31044 Biadene di Montebelluna (TV) - Italia

Dati legali

Via Feltrina Centro, 16
31044 Biadene di Montebelluna (TV) - Italia
Capitale Sociale: Euro 25.920.733,1 i.v.
REA n. 265360
Codice fiscale/R. I. di Treviso n. 03348440268

Relazione con gli investitori

ir@geox.com
tel. +39 0423 282476

Documenti a disposizione degli azionisti

www.geox.biz
(Sezione Investor Relations)